

# Rokytnický zpravodaj

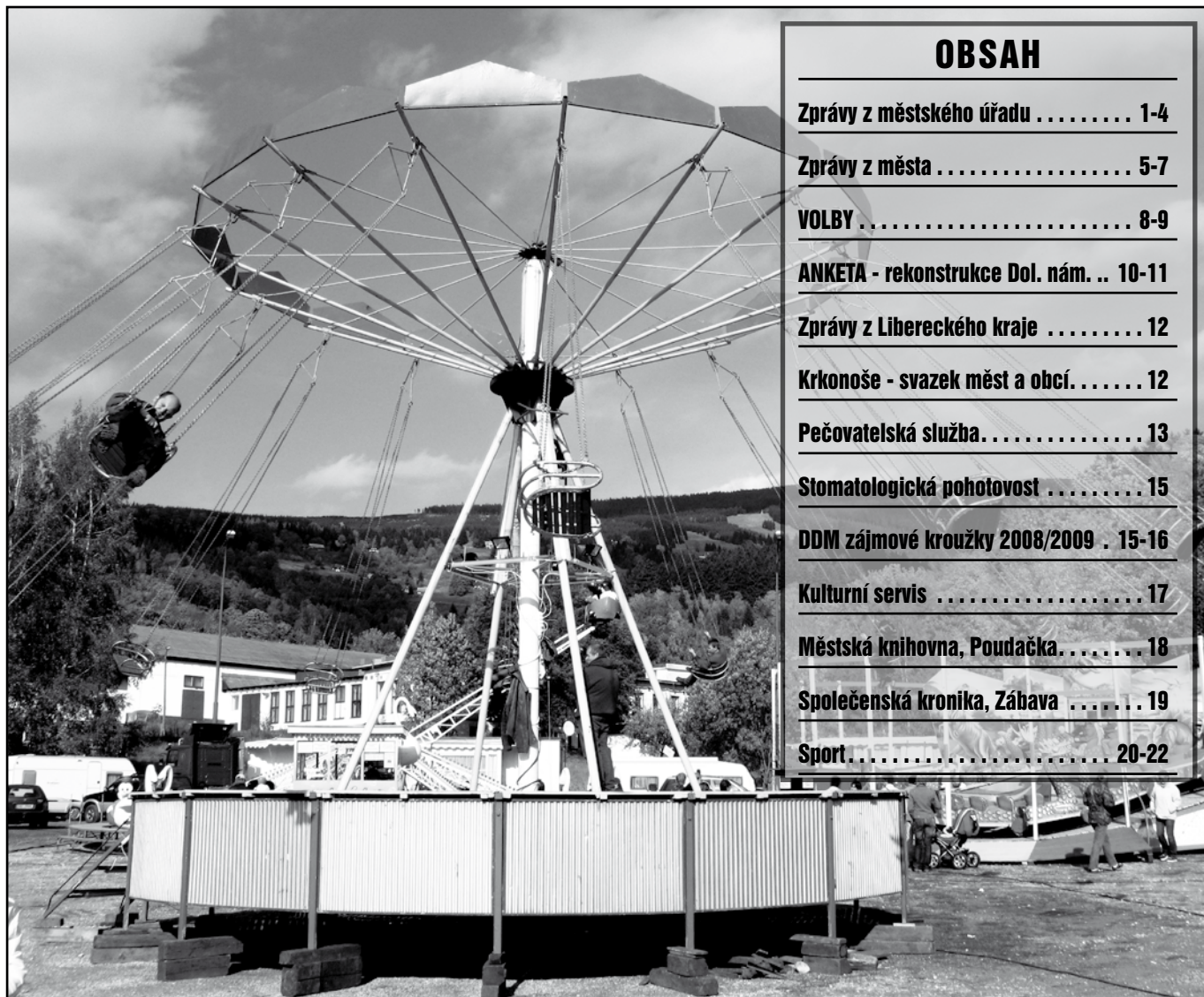

Ročník 2008 září 2008/říjen2008

Cena 18,-



## OBSAH

Zprávy z městského úřadu .....	1-4
Zprávy z města .....	5-7
<b>VOLBY .....</b>	<b>8-9</b>
<b>ANKETA - rekonstrukce Dol. nám. ..</b>	<b>10-11</b>
Zprávy z Libereckého kraje .....	12
Krkonoše - svazek měst a obcí. ....	12
Pečovatelská služba. ....	13
Stomatologická pohotovost .....	15
DDM zájmové kroužky 2008/2009 .	15-16
Kulturní servis .....	17
Městská knihovna, Poudačka. ....	18
Společenská kronika, Zábava .....	19
Sport .....	20-22

## Rokytnická pouť

Ve dnech 4. - 5. 10. 2008 se na centrálních parkovištích v Horní Rokytnici konala tradiční rokytnická pouť. Ačkoliv se zdálo, že počasí letos nebude moc přát a hlášen byl i sníh, nakonec se oba dva dny vydařily a dočkali jsme se i sluníčka. Kromě stánků a pouťových atrakcí, Město pro sobotní odpoledne připravilo doprovodný program, který zahájily rokytnické mažoretky z Domu dětí a mládeže Pod střechou spolu s Krkonošskou dechovkou z Jablonce nad Jizerou. V hudebním programu odpoledne pokračovala rokytnická skupina NABOSO a večerní čas patřil semilské skupině Suffering Souls. Během programu zejména děti mohly zhlédnout krátké nafukovací pohádky o medvídcích a rovněž se ve třech programech představila břišní tanečnice Malak, která zároveň sobotní program ukončovala svou ohňovou show. Pak následoval ještě ohňostroj, který jako v předcházejících letech sponzoroval majitel pouťových atrakcí pan Jaroslav Janeček z Brandýsa nad Labem. Celým sobotním programem na parkovištích vtipně provázel pan Tomáš Petrář.

V sobotu mohli navíc zájemci zhlédnout reprízu divadelní hry A. Procházky „S Tvoji dcerou ne“ od místního Divadelního souboru Jirásek, která se hrála v kulturním domě. Vstupné bylo zdarma, účast prý byla velmi hojná a každý návštěvník si odnesl jako dárek pouťový koláč.

Chceme touto cestou poděkovat všem, kteří se jakýmkoliv způsobem podíleli na organizaci letošní pouti, a doufáme, že se vám líbila.

M.Š.

# ► Zprávy z městského úřadu

## OMLUVA OBČANŮM,

rádi bychom se touto cestou omluvili našim spoluobčanům za časté výpadky veřejného osvětlení v části Horní Rokytnice a v části Rokytno. Nejedná se o tolik diskutovaná úsporná opatření, ale o závažnou poruchu, kterou se doposud nepodařilo lokalizovat, a tím pádem ani odstranit. K lokalizaci místa poruchy byl použit i měřicí vůz, ale bez úspěchu. Porucha se projevuje pouze za deštivého počasí a je tak pravděpodobné, že výpadek veřejného osvětlení je způsoben porušením izolace na části podzemního kabelového vedení. To samozřejmě lokalizaci místa poruchy velmi komplikuje, a proto bychom chtěli požádat občany o trpělivost a shovívavost, neboť odstranění poruchy se pracovníci drobných služeb města usilovně věnují.

K poruše izolace podzemního kabelového vedení dojde zpravidla při provádění zemních prací. Chceme proto vyzvat všechny stavebníky, kteří provádějí zemní práce, aby v případech, kdy dojde k odkrytí kabelů nebo k jejich poškození, informovali o této skutečnosti město a bylo možné tak předejít pozdějšímu komplikovanému hledání místa poruchy.

## POVODŇOVÉ ŠKODY

I letos se Rokytnice nevyhnula následkům živelní pohromy. Ve srovnání s těmi opravdu závažnými na Náchodsku, Trutnovsku nebo na Žďársku při červencových přívalových deštích můžeme hovořit o škodách nižších v řádech, to však znamená, že v katastru Rokytnice k žádným škodám nedochází. Svažitost celého obydleného území je z pohledu možných rizik výhodou, protože tu prakticky neexistují lokality s předpokladem akumulace náhlých přívalových srážek. Veškeré srážky pěkně rychle odtečou do Jizery, ale naši nejbližší sousedé v Jablonci už musejí počítat a bojovat s jevy, kterým staří mazáci od pojišťoven říkají zátopa, záplava, povodeň, přívalový déšť a já nevím jak ještě, zkrátka se, pokud je to možné, snaží pojmenovat právě nastalou pojistnou událost termínem, který se zrovna nevyskytuje v pojistné smlouvě nešťastníka co má plný sklep vody a U-rampu na parketách v obýváku. To si však musí každý pořešit sám a tenhle příspěvek rozhodně nepišu natruc pojišťovně.

Stát se snaží pomáhat obcím, ve kterých došlo ke škodám velkého rozsahu. Vláda vyhláší podle určitých pravidel oblasti zasažené živelní pohromou a všechny obce a města v takto definované oblasti mají poměrně jednoduchý přístup k prostředkům na odstranění nejzávažnějších škod. To znamená, že se peníze jen sypou a kontrola žádná. Naopak. Mnozí starostové tvrdí, že vlastní likvidace škod byla radostným tanečkem ve srovnání s následným nekonečným dokladováním všeho, nač existuje nějaký předpis, nařízení, metodická příručka, uznatelná a neuznatelná položka atd.

Požádat o pomoc státu mohou i obce, které se ve vyhlášených postižených oblastech nenacházejí. Říká se tomu pracovní dotací titul č. 2 ministerstva pro místní rozvoj. Obce a města z kterékoliv oblasti republiky mohou požádat ministerstvo o pomoc, podmínky poskytnutí pomoci jsou jen mírně komplikovanější, ale podstatné je to, že na tuto pomoc není právní nárok. Žádostí je mnoho a o přidělení pomoci rozhoduje ministr na základě doporučení odborné komise. Její složení žadatel nezná a představa o efektivitě pucování klik a šme-

jdění po ministerských chodbách je alespoň pro mě docela rozverná.

Na konci června a následně 4. července se i přes Rokytnici přehnalý přivalové deště a vybraly si svojí daň. Kromě náplav štěrků a hlíny na mnoha komunikacích a několika polámaných stromů se v zastavěné části dramata ohrožující lidské životy neodehrála. Na druhou stranu se projevíly staré bolesti a nedotažené akce z let minulých. Jednou z nich je i nedokončená oprava cesty od kapličky v Horní Rokytnici na Studenov na rozcestí U Křížku. V polovině devadesátých let získalo město tehdy ještě od Okresního úřadu v Semilech prostředky na likvidaci povodňových škod na úsek od bývalého rekreačního objektu VÚMS, zhruba do úrovně křižovatky s takzvanou „Statečkou cestou“. Vyše položený štetovaný úsek ještě jakž takž držel pohromadě a hlavně - peněz bylo limitované množství. Město se muselo přizpůsobit tomu, kolik prostředků bylo k dispozici. Jenom deště s gravitací vytrvale spolupracovaly v kolejkách po lesní technice a všech těch terénních autech, které se musejí nezbytně vyškřabát až před práh chalupy. Běžná osobní vozidla již delší dobu neškodí, prostě neprojedou. Stav, který nastal po červencových přívalech, je již obrazem přírodní katastrofy. Výmoly, jámy a suťová pole v úseku vedoucím alejí a o nic lepší stav v lesním úseku.



Náklady na opravu z vlastních prostředků města by vyžadovaly zhruba dvouletý rozpočet vynakládaný na letní i zimní údržbu všech komunikací. Žádost o dotaci město podalo na ministerstvu pro místní rozvoj, teď nezbyvá než věřit a čekat. Chtěl bych vyjádřit závěrem této informace nějakou optimistickou větu směrem k veřejnosti, ale nějak ji nemohu protlačit klávesnicí. Loni jsme dostali dotaci na opravu úseku nad Světlanou ke Dvoračkám a na cestu z Rokytna k Hut'skému vodopádu. Měst a obcí je v naší republice 6. 000. Každý potřebuje pomoc. Lahvička Sídolu, kousek flanelu,.... nemá někdo?

Tom Procházka  
úsek investic a rozvoje

## Upozornění na splatnost místních ubytovacích poplatků do 31. 10. 2008 !

Upozorňujeme všechny ubytovatele na splatnost místního poplatku za lázeňský nebo rekreační pobyt a místního poplatku z ubytovací kapacity. Dle obecně závazné vyhlášky města Rokytnice nad Jizerou č. 3/2007 a č. 4/2007 je ubytovatel povinen vybrané poplatky odvést 2x ročně za uplynulé období, ve kterém poplatková povinnost vznikla, vždy nejpozději do 30. dubna a 31. října.

# VÝZVA K ODSTRAŇOVÁNÍ NÁLETŮ

## Povolování kácení dřevin rostoucích mimo les

Vážení spoluobčané,

jednou z často diskutovaných problematik je možnost kácení dřevin rostoucích mimo les na soukromých pozemcích. Často se setkáváme s názorem, že lidé mnohdy nevědí, které dřeviny a v jakém rozsahu smějí pokácet bez povolení a na které se už povinnost opatřit si příslušné povolení vztahuje.

Vlastníci soukromých pozemků často tyto pozemky nechávají zarostlé, bez řádné údržby a pravidelného odstraňování náletových dřevin, které později brání ve výhledu a mohou ohrožovat bezpečnost v silničním provozu.

Tímto problémem se na svém veřejném zasedání zabývalo zastupitelstvo města, neboť krajina v Rokytnici bývala skutečně více otevřená. Nyní je to místy pouze zarostlá džungle. Zastupitelstvo proto pověřilo městský úřad provedením místních šetření, kdy se bude posuzovat zejména údržba pozemků poblíž místních a účelových komunikací. Soukromí vlastníci pozemků, na kterých bude zjištěn rozšířený výskyt náletových dřevin, budou písemně jednotlivě vyzváni k jejich odstranění. Zároveň bude prověřen i stav u pozemků města a v souvislosti s tím zaktualizován Plán letní údržby pozemků.

Děkujeme všem za pochopení tohoto opatření a věříme, že povede ke zlepšení vzhledu a bezpečnosti našeho města.

Na kácení dřevin rostoucích mimo les se vztahuje zákon č. 114/1992 Sb., o ochraně přírody krajiny a prováděcí vyhláška ministerstva životního prostředí k tomuto zákonu č. 395/1992. Podle těchto právních norem je důležité zejména následující:

- Péče o dřeviny, zejména jejich ošetřování a udržování je povinností vlastníků.
- Povolení ke kácení dřevin rostoucích mimo les za předpokladu, že tyto nejsou významným krajinným prvkem, se nevyžaduje pro stromy o obvodu kmene do 80 cm měřeného ve výšce 130 cm nad zemí nebo souvislé keřové porosty do celkové plochy 40 m<sup>2</sup>.

- Žádost o povolení ke kácení dřevin rostoucích mimo les podává vlastník pozemku či nájemce nebo jiný oprávněný uživatel se souhlasem vlastníka pozemku, na kterém dřeviny rostou mimo les, a to na Městském úřadě v Rokytnici nad Jizerou, úsek životního prostředí, Horní Rokytnice 197, 512 44 Rokytnice nad Jizerou. Vzor žádosti lze získat buď osobně na městském úřadě nebo na [www.mesto-rokytnice.cz](http://www.mesto-rokytnice.cz) (soubory ke stažení úseku evidence nemovitostí, mezd a životního prostředí). Správní poplatek činí 150,-.
- Pozor - pokud chcete kácet dřevinu rostoucí mimo les přímo na území některé ze zón Krkonošského národního parku, ne pouze v ochranné zóně parku, žádost se podává přímo na Správě KRMAP, Dobrovského 3, 543 01 Vrchlabí.
- Kácení dřevin rostoucích mimo les se provádí zpravidla v období jejich vegetačního klidu. K tomu přihlíží orgán ochrany přírody při vydávání povolení ke kácení dřevin. Období vegetačního klidu bývá obvykle od začátku listopadu do konce března.
- Povolení není třeba ke kácení dřevin z důvodu pěstebních, to je za účelem obnovy porostů nebo při provádění výchovné probírky porostů, a z důvodu zdravotních. Kácení z těchto důvodů musí být oznámeno písemně nejméně 15 dnů předem příslušnému orgánu ochrany přírody, který je může pozastavit, omezit nebo zakázat, pokud odporuje požadavkům na ochranu dřevin.
- Povolení není třeba ke kácení dřevin, je-li jejich stavem zřejmě a bezprostředně ohrožen život či zdraví nebo hrozí-li škoda značného rozsahu. Ten, kdo za těchto podmínek provede kácení, oznámí je orgánu ochrany přírody do 15 dnů od provedení kácení.

členové rady města

## Územní plán města dokončen a schválen

Dne 24. 9. 2008 bylo na veřejném zasedání zastupitelstva města schváleno opatření obecné povahy k Územnímu plánu Rokytnice nad Jizerou. Tím tak byla úspěšně dokončena více jak pětiletá snaha o pořízení tohoto důležitého dokumentu pro život a rozvoj města. Územní plán začne platit až 15tým dnem po dni vyvěšení výše uvedeného opatření obecné povahy na úřední desku města a na webové stránky tzn., že účinným bude Územní plán Rokytnice nad Jizerou cca po 20. říjnu tohoto roku.

Tímto dokumentem byla stanovena koncepce rozvoje města Rokytnice nad Jizerou na období cca 15ti až 20ti let s tím, že dle ustanovení § 55 zákona č. 183/2006 Sb., o územním plánování a stavebním řádu, ve znění pozdějších předpisů (dále jen stavební zákon) je pořizovatel povinen nejméně jednou za 4 roky od schválení předložit zastupitelstvu obce zprávu o uplatňování územního plánu v uplynulém období. Na základě rozhodnutí zastupitelstva města bude také možné provádět změny územního plánu. Zastupitelstvo toto rozhodnutí učiní buď z vlastního podnětu či na základě shromážděných žádostí občanů a organizací, které budou evidovány na

Městském úřadu Rokytnice nad Jizerou, stavebním úřadu. Dle ustanovení §45 odst. 4 stavebního zákona však může město (zastupitelstvo města) podmínit pořízení změny částečnou nebo úplnou úhradou nákladů na její zpracování a na mapové podklady navrhovatelem změny, pokud je její pořízení vyvoláno jeho výhradní potřebou. O případné výši náhrady nákladů na jednotlivou změnu rozhodne taktéž zastupitelstvo města.

### V PŘÍPADĚ NEJASNOSTÍ SE OBRACEJTE NA PRACOVNÍKY STAVEBNÍHO ÚŘADU

Petru Čížinskou či Jaroslava Nechanického

Tel. : +420 481 549 313

[nechanicky.stavebni@mesto-rokytnice.cz](mailto:nechanicky.stavebni@mesto-rokytnice.cz)  
[cizinska.stavebni@mesto-rokytnice.cz](mailto:cizinska.stavebni@mesto-rokytnice.cz)

# OZNÁMENÍ

## o vyložení obnoveného katastrálního operátu k veřejnému nahlédnutí a zahájení námitkového řízení

Městský úřad v Rokytnici nad Jizerou podle ustanovení § 16 odst. 2 zákona č. 344/1992 Sb. o katastru nemovitostí České republiky (katastrální zákon), ve znění pozdějších předpisů, a na základě přípisu Katastrálního úřadu pro Liberecký kraj, Katastrální pracoviště Jilemnice (katastrální úřad), sp.zn. OO-3/2007-631

**oznamuje, že v budově základní školy na náměstí (vchod od hasičské zbrojnice, zasedací místnost vedle městské knihovny),**

a to ve dnech **od 24.10.2008 do 7.11.2008** bude vyložen k veřejnému nahlédnutí obnovený katastrální operát zpracováním do digitálního vyjádření (dále jen "obnovený katastrální operát") katastrálního území **Dolní Rokytnice:**

pátek	24.10.2008	13:00 - 16:00	
sobota	25.10.2008	9:00 - 12:00	
pondělí	27.10.2008	xxxxx	
úterý	28.10.2008	xxxxx	
středa	29.10.2008	9:00 - 17:00	polední přestávka 12:00 až 13:00
čtvrtek	30.10.2008	9:00 - 13:00	
pátek	31.10.2008	9:00 - 12:00	
pondělí	3.11.2008	9:00 - 17:00	polední přestávka 12:00 až 13:00
úterý	4.11.2008	9:00 - 13:00	
středa	5.11.2008	9:00 - 17:00	polední přestávka 12:00 až 13:00
čtvrtek	6.11.2008	9:00 - 13:00	
pátek	7.11.2008	9:00 - 12:00	

Vlastníci nemovitostí a jiní oprávnění (dále jen "vlastníci") se upozorňují na tato ustanovení katastrálního zákona:

- 1) Obnoveným katastrálním operátem nejsou dotčena vlastnická ani jiná práva k nemovitostem evidovaná nebo zapsaná v katastru nemovitostí (vyplývá z § 15 katastrálního zákona).
- 2) V obnoveném katastrálním operátu
  - a) je doplněna dosud platná katastrální mapa zobrazením hranic zemědělských a lesních pozemků, jejichž hranice v terénu neexistují a jsou sloučeny do větších půdních celků, a to podle zobrazení v mapách bývalého pozemkového katastru (§ 13 katastrálního zákona), přitom tyto parcely budou označeny novými parcelními čísly, aby se zabránilo duplicitě a nedošlo při majetkoprávních převodech k záměně parcel,
  - b) jsou uvedeny výměry parcel vypočtené ze souřadnic grafického počítačového souboru, pokud nebyly v dřívějším období určeny přesněji z údajů zjištěných měření v terénu (§ 15 katastrálního zákona), výměra parcely nepatří mezi závazné údaje katastru (§ 20 katastrálního zákona).
- 3) Vyložení obnoveného operátu k veřejnému nahlédnutí – námitkové řízení je po dobu nejméně 10 pracovních dnů (§ 16 odst. 1 katastrálního zákona).
- 4) Vlastníci mohou během vyložení obnoveného katastrálního operátu a ve lhůtě 15 dnů ode dne, kdy skončilo jeho vyložení, podat námitky proti obsahu obnoveného katastrálního operátu. O podaných námitkách rozhoduje katastrální úřad. (§ 16 odst. 3 katastrálního zákona).
- 5) Proti rozhodnutí katastrálního úřadu o námitkách je možno podat odvolání k Zeměměřickému a katastrálnímu inspektorátu v Liberci (§ 16 odst. 4 katastrálního zákona).
- 6) Katastrální úřad vyhlásí platnost obnoveného katastrálního operátu pravděpodobně dnem 26.11.2008, a to i v případě, pokud ve stanovené lhůtě byly proti obsahu obnoveného operátu podány námitky, nebo nebylo o námitkách pravomocně rozhodnuto. V těchto případech je katastrální úřad povinen tuto okolnost vyznačit v katastru. Po nabytí právní moci rozhodnutí o námitkách katastrální úřad uvedenou vyznačenou okolnost odstraní (§ 17 odst. 1 katastrálního zákona).
- 7) Dnem vyhlášení platnosti obnoveného katastrálního operátu se dosavadní katastrální operát stává neplatný a nadále se používá obnovený katastrální operát (§ 17 odst. 2 katastrálního zákona).

Toto oznámení se doručuje veřejnou vyhláškou v souladu s ustanovením § 25 zákona č. 500/2004 Sb., správní řád.

- všem vlastníkům, kteří mají v obci trvalý pobyt nebo sídlo,
- těm vlastníkům, u kterých není katastrálnímu úřadu znám jejich trvalý pobyt nebo sídlo a kterým z uvedených důvodů nemůže katastrální úřad doručit toto oznámení podle § 16 odst. 2 katastrálního zákona:

**Podpis a razítko :**

Oznámení vyvěšeno dne:

Oznámení sňato dne:

# ► Zprávy z města

## Z jednání rady města

RM vzala na vědomí informaci o jednání Nejvyššího správního soudu v Brně ve věci návrhu na zrušení opatření obecné povahy o stavební uzávěře ze strany Jany a Ing. Milana Točinových, Fügnerova 674, Libochovice, Ing. Libora Roubala, U 4. baterie 1960/11, Praha 6, RNDr. Vladimíra Hladkého, bytem Junácká 18, Praha 6 a Jiřího Langa, bytem Holandská 40, Praha 10, všichni zastoupeni advokátem Mgr. Ing. Ivo Hálou, se sídlem Anglická 20/140, Praha 2 s tím, že tento návrh byl soudem zamítnut.

RM schválila zvýšení ceny mechanismů a provedené práce zaměstnanci Drobných služeb o 30%.

Služba:	Původní cena:	Navrhovaná cena:
Tatra 148 CAS 32	20 Kč/km,	26 Kč/km
Tatra 148 CAS 32	130 Kč/ 15 min. práce	170 Kč/15 min. práce
Trambus CAS 25	20 Kč/km	26 Kč/km
Trambus CAS 25	115 Kč/ 15 min. práce	150 Kč/ 15 min. práce
Cena obsluhy	40 Kč/ 15 min. práce	52 Kč/ 15 min. práce
UNC (nákladová a podkopová lžice)	125 Kč/ 15 min. práce	165 Kč/15 min. práce
Multicar M 25	10 Kč/km	13 Kč/km
Multicar FUMO	630 Kč/ 60 minut práce	820 Kč/ 60 minut práce
Traktor	15 Kč/km	20 Kč/km
Traktor	400 Kč/ 60 minut práce	520 Kč/ 60 minut práce
Práce vibračním válcem	400 Kč/60 minut	520 Kč/60 minut práce
<b>Ceny jsou uvedeny včetně DPH 19%.</b>		

RM pověřila paní Lenku Bogdányovou, pracovníci zajišťující agendu životního prostředí, prováděním častějších a důkladnějších kontrol podnikatelských subjektů se zaměřením na prokazování dokladovosti likvidace odpadu. Dále ji pověřuje přípravou písemného upozornění pro podnikatelské subjekty - ubytovatele, které se bude týkat zákonného nakládání s komunálním odpadem a sankcemi za jeho nedodržení s tím, že tento dokument bude ubytovatelům předán pracovníci správy místních poplatků, paní Hanou Jiroušovou.

RM schválila v souladu se zákonem č.107/2006 Sb., o jednostranném zvyšování nájemného z bytu a o změně zákona č.40/1964 Sb., občanský zákoník, ve znění pozdějších předpisů, následující jednostranné zvýšení nájemného z bytů s účinností od 1. ledna 2008:

- v případě bytů I. kategorie o 35,3 %.

Rada města zároveň pověřila finanční úsek zpracováním písemného oznámení o jednostranném zvýšení nájemného z bytu a jeho zasláním nájemníkům bytových prostor nejpozději do 30. 9. 2008.

Jednostranné zvýšení nájemného z bytu se netýká těch bytů, kde bylo nájemné volně sjednáno, u bytů, na jejichž výstavbu byla poskytnuta státní dotace a bytů v domech zvláštního určení.

RM schválila zadání zakázky č. 8012 na zpracování projektové dokumentace „Rekonstrukce místní komunikace na Zimní Straně v Dolní Rokytnici a rekonstrukce místní komunikace od penzionu Barboka k hotelu Modrá hvězda v Horní Rokytnici“ firmě NÝDRLE, projektová kancelář, U Sila 1328, Liberec za cenu 196.350 Kč včetně DPH a pověřuje starostu města podpisem smlouvy.

RM stanovila následující termín pro bezplatné odkládání velkoobjemového a nebezpečného odpadu ve Sběrném dvoře v Rokytnici nad Jizerou ze strany poplatníků místního poplatku za provoz systému shromažďování, sběru, přepravy, třídění, využívání a odstraňování komunálních odpadů:

středa až neděle: 22. - 26. 10. 2008, vždy od 13.00 hodin do 18.00 hodin.

## Z jednání zastupitelstva

### Prodeje obecních pozemků a ostatních nemovitostí

Společenství vlastníků domu čp. 546, 548 a 547 v Horní Rokytnici - žádost o prodej stpč. 873, 874 a 875 v k.ú. Horní Rokytnice nad Jizerou.

Zastupitelstvo města dne 29. 6. 2006 schválilo prodej těchto pozemků uvedenému společenství za cenu 200 Kč/m<sup>2</sup>. Společenství dne 2. 9. 2008 požádalo o změnu kupujícího s tím, že by pozemky nebyly kupovány společenstvím, ale jednotlivými vlastníky objektu - členy společenství. Zároveň žádají o změnu platebních podmínek s tím, že 50 % kupní ceny bude uhrazena před podpisem kupní smlouvy a 50 % kupní ceny do 6ti měsíců po vkladu do katastru nemovitostí.

ZM schválilo v případě prodeje stpč. 873, 874 a 875 v k.ú. Horní Rokytnice nad Jizerou změnu kupujícího ze Společenství vlastníků domu čp. 546, 548 a 547 v Horní Rokytnici na jednotlivé vlastníky jednotek objektů čp. 546, 548 a 547 v Horní Rokytnici.

ZM schválilo změnu platebních podmínek v případě prodeje stpč. 873, 874 a 875 v k.ú. Horní Rokytnice nad Jizerou dle žádosti.

ZM schválilo prodej části ppč. 205/1 a ppč. 205/2, 210, 211 a 212 v k.ú. Rokytno v Krkonoších panu Josefu Řeháčkovi, Rokytno 124, a to za podmínek stanovených v usnesení zastupitelstva města č. 358 ze dne 25. 6. 2008 a za cenu 100 Kč/m<sup>2</sup>.

ZM schválilo prodej části ppč. 638/2 v k.ú. Horní Rokytnice nad Jizerou panu Romanovi Udatnému, Horní Rokytnice 565, a to za podmínek stanovených v usnesení zastupitelstva města č. 359 ze dne 25. 6. 2008, za cenu 280 Kč/m<sup>2</sup>.

ZM schválilo prodej části ppč. 1597/3 v k.ú. Dolní Rokytnice panu Karlu Czabanovi, Praha, a to za podmínek stanovených v usnesení zastupitelstva města č.360 ze dne 25. 6. 2008, a to za cenu 100 Kč/m<sup>2</sup>,

ZM schválilo prodej části ppč. 1598 v k.ú. Dolní Rokytnice Jitce, Romanovi a Pavlovi Fenclovým, Praha, a to za podmínek stanovených v usnesení zastupitelstva města č. 360 ze dne 25. 6. 2008 a za cenu 100 Kč/m<sup>2</sup>.

ZM schválilo prodej části ppč. 1598 v k.ú. Dolní Rokytnice panu Janovi Jedličkovi, Praha, a to za podmínek stanovených v usnesení zastupitelstva města č.360 ze dne 25. 6. 2008 a za cenu 100 Kč/m<sup>2</sup>.

ZM schválilo prodej nebytové jednotky č. 449/15 (AB 1.5) umístěné v 1. nadzemním podlaží v domě č.p. 449 v Horní Rokytnici České spořitelně a.s. se sídlem Olbrachtova 1929/62, 14000 Praha 4, IČ: 45244782, za cenu 3.218.155 Kč s tím, že kupní cena byla již zaplacená platbou nájemného ve smyslu ustanovení nájemní smlouvy ze dne 29. 9. 1998 uzavřené mezi Městem Rokytnice nad Jizerou jako pronajímatelem a Českou spořitelnou a.s. jako nájemcem.

#### **Přestavba chaty Lovčenka:**

ZM schválilo uzavření smlouvy o spolupráci se společností Chata Švadlenka a.s., se sídlem Meteorologická 792/29, 142 00 Praha 4 - Libuš, IČ: 25752022, při stavbě: přestavba horské chaty Lovčenka - obnova stávajícího ubytovacího zařízení na stpč. 21 a ppč. 109, 112/1 a 3171/2 v k.ú. Horní Rokytnice nad Jizerou, a pověřuje starostu jejím podpisem.

## **Informace o stavu žádostí o dotace z fondů Evropské unie**

Místostarosta Petr Kadavý informoval zastupitele o současném stavu při projednávání žádostí města o dotace z fondů Evropské unie. Město Rokytnice nad Jizerou v rámci jarních výzev pro předkládání žádostí o dotace z evropských dotačních programů přímo zpracovalo celkem tři žádosti a na třech žádostech se podílelo jako partner projektu, jenž v rámci projektu uplatňuje své výdaje. Z předložených 6ti projektů nebyl bohužel podpořen ani jeden.

V současné chvíli je projektový záměr doplňován s ohledem na jeho předchozí nedostatky a je připravována nová žádost v rámci podzimní výzvy, která by měla být dle dostupných informací vyhlášena v průběhu září 2008.

#### **Úklid ve městě, 4 návrhy pana Libora Stobera**

1. Pravidelně jednou týdně, nejlépe v pátek, provést kompletní úklid prostor Dolního náměstí včetně přilehlých ploch až po křižovatku u Pensionu Saval. Za tímto účelem zastupitelům předložil tento konkrétní návrh:

Vzhledem ke stížnostem a připomínkám občanů na nepořádek na Dolním náměstí navrhuje jako zastupitelé pravidelný úklid Dolního náměstí včetně podloubí samoobsluhy a přilehlých ploch, a to následujícím způsobem: zametení celého náměstí, chodníků, silnice a zastávek, posekání zeleně, a to i před a kolem základní školy každý pátek, poté pavoukovitě úklid a výsek přilehlých komunikací směr sídliště, Letní Strana, Zimní Strana a Horní náměstí. Úklid bude začínat od jídelny Seba po křižovatku u Savala.

#### **Rozprava:**

- Pan Janata - s předloženým návrhem souhlasím a doporučuji, aby za tímto účelem vznikl jakýsi manuál pro postup pracovníků Drobných služeb města při úklidu města.
- Ing. Matyáš - s předloženým návrhem v podstatě souhlasím, ale zásadně nesouhlasím s tím, aby Město uklízelo prostory podloubí před samoobsluhou Tesco. Tato plocha není v našem majetku a samoobsluha Tesco jako nájemce, ani vlastník objektu, není schopna si úklid zajistit v základním rozsahu. Koše na odpadky před samoobsluhou instalovalo

Město, poté je na základě žádosti Tesca muselo odstranit kvůli hygienickým předpisům.

- Pan Stober - podloubí samoobsluhy je nejhorším místem, a proto jsem ho zahrnul do návrhu. Lidi nezajímá, či je to pozemek, pouze vidí ten velký nepořádek. Když se uklidí vše kolem a podloubí zůstane neuklizené, nebude to dobře. Navrhují v tomto případě ohnout hřbet a uklidit to za ně.
- Pan Kadavý - předložený návrh je smysluplný, ale už neříká, co to pro Město finančně bude znamenat. Počet pracovníků Drobných služeb města nemusí kapacitně stačit a nebudou možná schopni dělat jiné věc. To bude pak možná nutné řešit dodavatelsky. Je třeba předložený návrh vyzkoušet a uvidí se, jaký to bude mít dopad. Je ovšem třeba počítat s tím, že se zvýší náklady.
- Ing. Pavlata - zastupitelé by neměli klesnout k tomu, aby někomu určovali nějaký plán práce. Navržené usnesení je podle jeho názoru nekonkrétní.

#### **Návrh usnesení:**

ZM schvaluje vzhledem ke stížnostem a připomínkám občanů na nepořádek na Dolním náměstí jeho pravidelný úklid včetně podloubí samoobsluhy a přilehlých ploch, a to následujícím způsobem: zametení celého náměstí, chodníků, silnice a zastávek, posekání zeleně, a to i před a kolem základní školy každý pátek, poté pavoukovitě úklid a výsek přilehlých komunikací směr sídliště, Letní a Zimní Strana a Horní náměstí. Úklid bude začínat od jídelny Seba až po křižovatku u Savala. **Návrh byl schválen všemi hlasy.**

2. Započetí výseku náletu na veškerých městských pozemcích a pozemcích vedoucích kolem všech silnic a cest v katastru Rokytnice nad Jizerou v období od září do konce listopadu 2008 a následně březen až květen 2009. S vlastníky pozemků bude tato záležitost předem projednána investičním oddělením města.

#### **Rozprava:**

- Pan Stober k tomuto návrhu doplnil, že nálet podél komunikací 40 let nikdo nesekal, brání výhledu a také bezpečnosti silničního provozu.
- Ing. Matyáš - předložený návrh bohužel odporuje zákonu, neboť odstraňování náletu by se mělo dělat v době vegetačního klidu. Další věcí je, že zaměstnanci města nemohou odstraňovat nálet na soukromých pozemcích. Pozemky ve vlastnictví města jsou pravidelně sekány a udržovány.
- Pan Stober - doporučuji, aby soukromí vlastníci pozemků podél komunikací byli obesláni dopisem, kterým budou vyzváni, aby nálet ze svých pozemků odstranili.
- Ing. Matyáš - podobné dopisy MěÚ zaslá v případě neposekaných pozemků, ne v případě náletů podél komunikací. Městský úřad má zpracovaný plán údržby veřejné zeleně, který vymezuje pozemky ve vlastnictví města a četnost a způsob jejich letní údržby.
- Paní Zuzánková - doporučuji, aby občanům byla poskytnuta informace o tom, co se rozumí pod pojmem nálet a za jakých podmínek ho mohou odstraňovat. Mnoho lidí ani neví, co vlastně může bez povolení pokácet a bojí se to udělat kvůli možným udáním.
- Po diskusi bylo zastupiteli dohodnuto, že v následujícím čísle Rokytnického zpravodaje budou občané vyzváni k pravidelnému odstraňování náletu ze svých pozemků s informací, co se pod pojmem nálet rozumí a kdy už je nutné povolení k pokácení. Zároveň dojde k prošetření stavu pozemků ve vlastnictví města podél komunikací, zda je prováděna řádná údržba i odstraňováním náletu a zároveň budou písemně vyzváni soukromí vlastníci pozemků podél komunikací, aby nálet pravidelně odstraňovali. **I tento návrh byl schválen všemi hlasy.**

### 3. Z bezpečnostních důvodů zrušit zákaz svícení po 24.00 hodině.

#### Roprava:

- Pan Janata - s tímto návrhem souhlasím. Na omezení svícení v nočních hodinách si stěžují občané i turisté. Bylo by možné vyčíslit finanční úsporu tohoto opatření?
- Ing. Matyáš - problémem v případě omezení svícení po 24.00 hodině může být i to, že se v poslední době řešila velká spousta poruch po celém městě. Nyní je veřejné osvětlení zokruhováno tak, aby v případě větší poruchy vypadl jen určitý úsek, ne celá Rokytnice.
- Pan Janata - když se po 24.00 hodině vracím do Rokytnice, první světlo svítí až nad stavebninami, sídliště je téměř potmě. Omezení svícení považuji za zpátečnický krok.
- Ing. Matyáš - pokud jsou problémem určitá místa a lokality, lze je prověřit a osvětlení upravit. V každém místě se lze individuálně dohodnout, které lampy nechat svítit, aby to co nejlépe vyhovovalo daným poměrům.

#### Tento návrh nebyl schválen.

Ing. Matyáš uvedl, že předložené připomínky považuje jako podnět k prověření a jednotlivé lokality budou posouzeny s ohledem na vhodnost zvoleného opatření.

**4. Vypracování dotazníku pro naše občany podle vzoru dotazníku pro občany města Jilemnice - jak jsou občané spokojeni s dopravou, bydlením, službami, čistotou města, popř. jejich náměty, co by se mělo v našem městě zlepšit.**

#### Rozprava:

- Ing. Matyáš - předložený návrh dotazníku je podkladem pro průzkum veřejného mínění v souvislosti s přípravou Strategického plánu města Jilemnice. Sám zpracování tohoto plánu navrhuje již několik let. Doporučil, pokud se bude podobný dotazník zpracovávat, aby tomu tak bylo v souvislosti se zpracováním Strategického plánu města Rokytnice nad Jizerou.

Zastupitelé se dohodli, že na následujícím jednání zastupitelstva města (říjen, listopad) předloží místostarosta P.Kadavý návrh obdobného dotazníku.

#### Různé:

- Pan Janata - byla přijata nějaká opatření s ohledem na výskyt žloutenky typu A na městském úřadě a na základní škole?
- Paní Šubrtová - Krajská hygienická stanice Libereckého kraje požaduje pouze krevní testy po pracovnících používajících stejné WC s nakaženou, jiná opatření z jejich strany nebyla nařízena. Ing. Matyáš doplnil, že pokud je zde obava rodičů dětí základní školy, musí se obrátit přímo na hygienickou stanici.
- Pan Janata - v jakém stavu je příprava projektu pro rekonstrukci základní školy. Bylo odpovězeno, že rada města na jednom ze svých posledních jednání schválila vypsání výběrového řízení na zpracování studie rekonstrukce budovy základní školy.
- Pan Janata - proč domovník ráno neuklízí před budovou radnice. Bylo odpovězeno, že domovník byl částečně přeřazen k Drobným službám města, kde pracuje v dopoledních hodinách. Úklid radnice a okolí je tak možný až v odpoledních hodinách.
- Pan Stober - doporučuji, aby zaměstnanci Drobným službám města měli pro svou práci adekvátní a moderní techniku, bez které se neobejdou. Uvedl, že by bylo vhodné v rozpočtu s modernizací jejich techniky počítat.
- Ing. Matyáš - pokud zastupitelé chtějí moderně vybavit pracovníky Drobných službám města, mělo by se začít obnovou vozového parku, především multikár. Pokud by zastupitelé souhlasili, bylo by možné ještě v letošním roce jednu z multikár nahradit novým vozidlem. Zastupitelé s tímto návrhem souhlasili.
- MUDr. Zajíčková - proč je ve smlouvě na centrální parkoviště se spol. Spartak Rokytnice a.s. stále stejná cena nájmu po celou dobu nájemního období. Veškeré ceny rostou, tento nájem má být ovšem pořád stejný.
- Pan Kadavý - příslušná smlouva je každoročně vypověditelná a pokud se na tom rada města dohodne, může v průběhu nájemního období stanovené podmínky nájmu přehodnotit a upravit.

## **Máte pocit, že potřebujete vylepšit své dovednosti při tvorbě či realizaci projektů?**

### **Pak jsou následující řádky určeny právě Vám...**

Na základě partnerství Libereckého, Královéhradeckého a Pardubického kraje vznikl ojedinělý projekt s názvem Posílení absorpční a administrativní kapacity (PAAK). Hlavním cílem tohoto projektu je nejen zvýšení absorpční a administrativní kapacity regionu soudržnosti Severovýchod, ale zejména zvýšení schopností žadatelů a příjemců kvalitně připravovat a úspěšně realizovat projekty spolufinancované z evropských fondů prostřednictvím Regionálního operačního programu NUTS II Severovýchod.

Nástrojem, kterým těchto cílů chceme dosáhnout, je poskytování asistence pilotním projektům při jejich přípravě, realizaci a administraci. Poskytovatelem asistence je na území Libereckého kraje ARR - Agentura regionálního rozvoje společně se zástupci Libereckého kraje a Úřadu Regionální rady pro region soudržnosti NUTS II Severovýchod. Tyto subjekty budou recipročně prezentovat veřejnosti, resp. potenciálním žadatelům, své zkušenosti z průběhu zpracování projektových žádostí a průběhu realizace pilotních projektů. Dojde tím k předávání zkušeností dalším žadatelům nebo realizátorům projektů. K tomuto účelu budou zřízena Infor-

mační centra v pěti místech Libereckého kraje - v Jilemnici, Liberci, Turnově, Frýdlantu a České Lípě. V nich získají zájemci nejen potřebné rady, ale také individuální asistenci. Pro veřejnost zde budou dostupné veškeré informace o aktivitách projektu, informační brožury, propagační materiály a souhrnné informace o pilotních projektech.

Chcete vědět o projektu víc? Nebo si chcete vylepšit dovednosti při tvorbě a realizaci projektů v rámci Regionálního operačního programu NUTS II Severovýchod? Už od listopadu tohoto roku můžete navštěvovat Informační centra zřízená pro tento účel. Harmonogram provozu informačního centra ve městě Jilemnice je každá první středa, každý druhý měsíc, počínaje 3.prosincem 2008, vždy od 9 - 13 hod. na MěÚ v Jilemnici. Další nejbližší termíny jsou: 4.únor 2009, 1.duben 2009, 3.červen 2009 a 5.srpen 2009. Informační centra budou v provozu až do konce roku 2012.

Více o projektu PAAK a pilotních projektech najdete na [www.cep-rra.cz/paak](http://www.cep-rra.cz/paak) .



**SPARTAK Rokytnice, a. s.**

Horní Rokytnice 461

512 45 Rokytnice nad Jizerou

IČO: 27495884, DIČ: CZ27495884

DIČ: CZ27495884

## Nabídka sezónní práce

Spartak Rokytnice, a. s. **PŘIJME NA ZIMNÍ SEZÓNU ZAMĚSTNANCE** pro obsluhu vleků, lanovek a pokladníky pro lyžařské středisko Horní Domky a Studenov v Rokytnici nad Jizerou.

Nástup podle sněhových podmínek.

**Stručné životopisy zasílejte do 31. 10. 2008 na adresu:**

Spartak Rokytnice, a. s.  
Horní 461  
512 44 Rokytnice nad Jizerou

Nebo:  
jaroslav.benc@skiareal-rokytnice.cz  
Další info. na tel. : 481 522 380

# OZNÁMENÍ

## o době a místě konání voleb do zastupitelstva kraje

Starosta města Rokytnice nad Jizerou Ing. Petr Matyáš podle § 27 zákona č. 130/2000 Sb., o volbách do zastupitelstev krajů a o změně některých zákonů, ve znění pozdějších předpisů

### OZNAMUJE

**1. Volby do zastupitelstva Libereckého kraje se uskuteční:**  
v pátek dne 17. října 2008 od 14.00 do 22.00 hodin  
v sobotu dne 18. října 2008 od 8.00 do 14.00 hodin

**2. Místem konání voleb**

**- ve volebním okrsku č. 1:**

je volební místnost v Domově důchodců, v Dolní Rokytnici čp. 291, pro voliče bydlící v Malé Rokytnici, v domově důchodců, od „Berkšlosu“ k p.Bouzkové a domy kolem Breuerových, Zimní Strana od Koublových k Čermákovým, od Železných k hatě Čerstvý pramen, od p.Jirouše kolem hospůdky Pod Lipou směrem k MUDr. Malému, Vilémov, Hranice.

**- ve volebním okrsku č. 2:**

je volební místnost v budově Městského úřadu v Rokytnici nad Jizerou, čp. 197, v I.patře, obřadní síň pro voliče bydlící od Mizerových ke skladu MV (nyní sídlo Drobných služeb města), Zimní Strana od Skalských k Prouskovým, od p.Jóna k prodejně domácích potřeb, od drogerie po KB, Letní Strana od p.Gebra po p.Brože, Letní Strana od Kučerových po p.Hezkou, kolem bývalé sauny, kolem hřbitova, hájenka, Lenoš, p.Rozkovec, kolem papírnickví, školy, fary, hasičárny, Horní Rokytnice kolem radnice, mezi Epronou, jídelnou a sídlištěm, činžák, kulturní dům, staré kino, směr na „Lutrák“, Ing.Ruččák, od hospody u Poupů po p. Šimůnka - Simonidesovi, sídliště.

**- ve volebním okrsku č. 3**

je volební místnost ve sportovní hale TJ Spartak v Horní Rokytnici čp. 461 pro voliče bydlící od lékárny ke Koreji, za potokem, Horní Ves, od potoka k p.Černé, Berlín, kolem DDM, nové domky východní strana, kolem silnice k Rosůlkovým, internát Rotextile, statek, nad Červeným křížem kolem Barborky, zdravotní středisko HR směrem k Tejčkovým, od Platošových, kolem p.Langhamrové, kolem ubytovny k okálům, od Ježkových, domy za potokem, Rokytky, Hrušov, Lovčenka, kolem pošty k závodu Epronu, činžovní dům proti poště, za Modrou hvězdou, bývalé bytovky statku, Rokytno k p.Vedralové, Světlanka, kolem silnice k Simanovým, Rokytno od bytovek Lesní správy k p.Holubcové, do Hánu, hájenka, Františkov.

**3. Voliči bude umožněno hlasování poté, kdy prokáže svou totožnost a státní občanství České republiky (platným občanským průkazem nebo cestovním pasem České republiky). Neprokáže-li uvedené skutečnosti stanovenými doklady, nebude mu hlasování umožněno.**

**4. Každému voliči budou dodány 3 dny přede dnem voleb hlasovací lístky.**

Ve dnech voleb může volič obdržet hlasovací lístky i ve volební místnosti.

V Rokytnici nad Jizerou dne 30. září 2008.

Ing. Petr Matyáš - starosta města



# Přijďte ke krajským volbám 17.–18. října 2008

www.STAROSTOVEPROLIBERECKYKRAJ.cz

## STAROSTOVÉ PRO LIBERECKÝ KRAJ Kandidáti Vašeho regionu

## SPOLEČNĚ PRO ZMĚNU

# volte 15



**Ing. Petr Matyáš**  
Rokytnice  
nad Jizerou

„Přál bych si, aby  
zdravý rozum vítězil  
nad politikou.“



**Vladimír Mastník**  
Lomnice nad Popelkou



**Lenka Cincibusová**  
Košťálov



**Mgr. Václav Horáček**  
Železný Brod



**Mgr. Jan Farský**  
Semily



**Ing. Luděk Sajdl**  
Přepeře



**Marie Kynčlová**  
Nová Ves nad Popelkou



**Mgr. Petr Hlůže**  
Jesenný



**Lenka Malá**  
Tatobity

### 10 cílů, které chceme uskutečnit společně s Vámi

- 1 Rovnoměrný a vyvážený rozvoj všech oblastí Libereckého kraje
- 2 Realizace projektu s přímým vlivem na zlepšení života a bezpečnost obyvatel
- 3 Průhledná a jasná pravidla pro rozdělování finančních prostředků z rozpočtu a odpovědné nakládání s majetkem kraje
- 4 Zastavení podpory megalomanských staveb a akcí
- 5 Zapojení veřejnosti, neziskového sektoru, měst a obcí do diskuse o dění v kraji a do rozhodování o jeho záměrech
- 6 Podpora neziskových organizací zaměřených na práci s dětmi, mládeží, seniory a lidmi s handicapem
- 7 Kvalitní zdravotní a sociální péče dostupná na celém území kraje
- 8 Zachování, obnova a ochrana životního prostředí a historického dědictví
- 9 Zlepšení stavu silnic a místních komunikací na území Libereckého kraje
- 10 Zastupitelstvo rozhodující na základě logických argumentů, zkušeností a osobní odpovědnosti zastupitelů a ne jen podle jejich politické příslušnosti

**Znáte nás z našich obcí a měst, žijeme s Vámi, známe Vaše starosti a chceme hájit Vaše zájmy**

## Rekonstrukce komunikace II/294 a náměstí

Dne 17. 7. 2008 proběhlo z iniciativy města jednání se zástupci Krajské správy silnic LK s cílem projednat možnosti rekonstrukce komunikace II/294 na území obce, především - dostavbu a rozšíření chodníkových těles, vybudování přechodů pro chodce a dalších opatření vedoucích ke zpomalení dopravy a zvýšení bezpečnosti chodců. Požadavky na tato opatření jsou vyvolány jednak vysokou dopravní zatížeností v zimním období (odhadované množství osob v obci ve špičkách zimní sezóny je mezi 16-20 tisíci) a ve zbývajících měsících roku problémem neúnosná rychlost vozidel, jejichž řidiče podněcuje širší vozovky a delší rovné úseky k nedodržování předepsané rychlosti v obci. Jednání se účastnil i zástupce Policie ČR, OŘ DI Semily a zástupce MěÚ Jilemnice odboru dopravy.

Pro město z tohoto jednání vyplynula nutnost začít se zabývat v návaznosti na tuto rekonstrukci hlavní komunikace řešením Dolního náměstí, které musí na projekt rekonstrukce hlavní komunikace navazovat. **Revitalizace náměstí by měla řešit spolu s rekonstrukcí hlavní komunikace především:**

- humanizaci celého prostoru - řešení zeleně, laviček, pěší zóna podél potoka - ne parkoviště
- zklidnění dopravy na hlavní komunikaci - široká silnice, velká rychlost vozidel
- dopravu v klidu - řešení parkování na náměstí (náměstí by nemělo být parkoviště), využití hlavní komunikace pro podélné parkování, do budoucna počítat s vytlačení parkování z náměstí - na náměstí řešit pouze krátkodobé parkování k obchodům, službám, restauracím - ne dlouhodobé pro ubytované (řešit parkování v centru, ale ne v prostoru náměstí - areál Rotextile, podzemní parking školní hřiště, ...)
- zvýšení bezpečnosti chodců - nedostatečné množství přechodů a nevyhovující řešení stávajícího přechodu na hlavní komunikaci, nevyhovující řešení komunikací pro pěší v rámci náměstí (pohyb mezi vozidly ve směru Tesco, Novinka, hlavní východy z radnice do komunikace, ...)
- zlepšení využitelnosti prostoru náměstí pro pořádání kulturních akcí - oddělení od dopravy, možnost využití současně nevyužitelného prostoru s trávnikem, stálý prostor pro pódium, rozvody elektřiny pro stánky
- řešení návaznosti na plánované rekonstrukce budov radnice a základní školy.

Pro zajištění potřebných návazností na PD rekonstrukce hlavní komunikace bude zpracována studie „Revitalizace prostoru hlavního náměstí“, která bude následně předložena k diskusi zastupitelstvu města a veřejnosti. Protože je naším záměrem zapojit do zpracovávání této studie jak návštěvníky a příznivce našeho města, tak především a zejména naše občany, neboť právě jim bude konečná podoba náměstí denně sloužit, vyzýváme vás k účasti v anketě „Jak si představujete podobu Dolního náměstí.“

Zpracování studie revitalizace Dolního náměstí je, jak už bylo řečeno, důležité především pro koordinaci s projektem rekonstrukce hlavní silnice. Realizace projektu revitalizace náměstí je však dlouhodobou záležitostí, která zcela jistě nebude provedena hned, ale bude realizována postupně, po etapách. Její postup bude záviset na vývoji mnoha okolností, jako je zajištění dlouhodobého parkování v centru města (parkoviště na náměstí může být zrušeno až po vybudování náhrady), realizace záměrů v areálu Rotextile (možný přesun supermarketu do areálu včetně parkování - odlehčení náměstí, ostatní parkování v areálu, ...) a dalších. Studie však určí konečnou podobu, ke které budou všechny další úpravy a práce směřovány.

### **ANKETA - „Jak si představujete podobu Dolního náměstí.“**

Podílejte se aktivně na nové podobě Dolního náměstí!! Napište nám podněty, co vám na náměstí chybí a co by zde naopak být nemělo! Nebo nám dejte tip na náměstí v jiných městech, která Vás zaujala. Využijte otištěné mapky náměstí a zakreslete do ní své nápady! Vaše odpovědi a návrhy budeme shromažďovat na městském úřadu, v kanceláři starosty, v termínu do 14. listopadu 2008 a využijeme je při zpracování studie „Revitalizace prostoru hlavního náměstí“. Za Vaši pomoc děkujeme.

Romana Primásková

*„ Jak si představujete podobu Dolního náměstí. “*

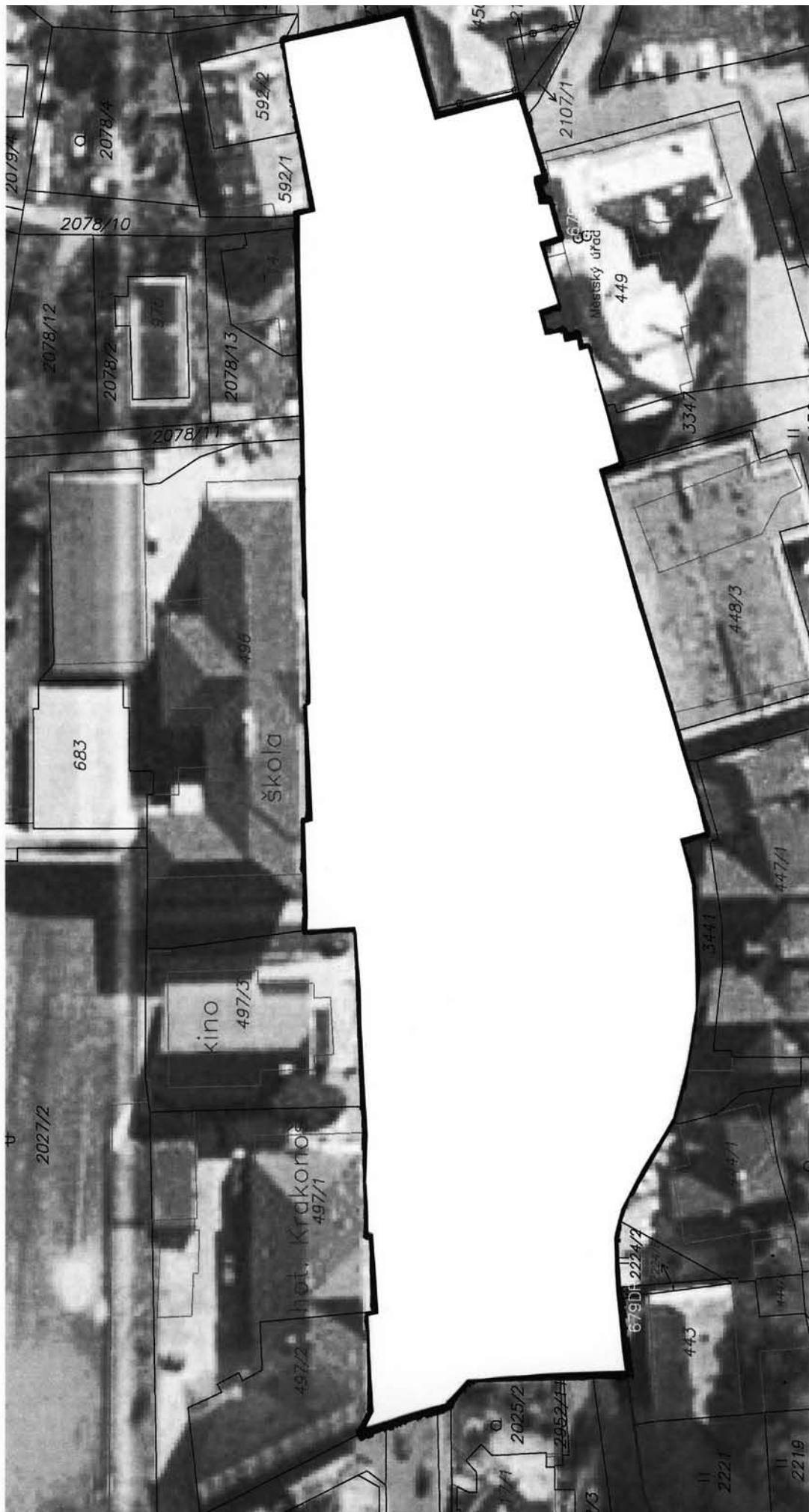

# ► Novinky z Libereckého kraje

## Informace k Opuscard

### Krajská karta „Opuscard“ pro veškerý druh veřejné dopravy

Už od 22. září si budou moci občané pořídit novou krajskou kartu Opuscard. Prvním kontaktním místem pro vydávání Opuscard je kontaktní místo ve Frýdlantské ulici v Liberci. V průběhu listopadu letošního roku budou otevírána další kontaktní místa v celém Libereckém kraji.

Od nového roku pak Liberecký kraj jako první v republice spustí integrovaný dopravní systém, který využívá elektronickou kartu Opuscard jako jízdní doklad. Bezkontaktní čipová karta naváže na už zavedenou libereckou městskou kartu Citycard.

„Hlavní výhoda pro občany spočívá v tom, že cestující bude moci na jeden jízdní doklad kombinovat spoje jak vlakové, autobusové městské i příměstské, tak i městské hromadné dopravy. A to po celém kraji na jednu elektronickou kartu.“ vysvětluje Vladimír Richter, krajský radní pověřený řízením resortu dopravy.

Sjednocení dopravního propojení v rámci kraje umožní do budoucna dopravcům lépe koordinovat jízdní řády a sofistikovaně plánovat spoje, garantovat návaznost spojů, zrychlit odbavení cestujících. Integrované dopravní systémy nejsou v evropských městech, přeplněných auty a potýkajících se s velkými problémy s parkováním, ničím novým. „Inspirovali jsme se u našich severních sousedů, Dopravní svaz Horní Lužice a Dolního Slezska provozuje velmi moderní dopravní systém“, uvádí Radim Zika, náměstek hejtmána Libereckého kraje. A dodává: „Tento systém nám umožní hromadnou dopravu povýšit na komfort osobní dopravy.“ Ve velkých městech, kde se tento modernizační krok podařilo realizovat, dává stále více cestujících přednost veřejné dopravě. Největším dopravcem jsou ČSAD Semily se svými 250 autobusy, ostatní dopravci mají každý k dispozici zhruba 100 autobusů.



# ► Krkonoše – svazek měst a obcí informuje

## Doma v Krkonoších [www.domaci-vyrobyky.cz](http://www.domaci-vyrobyky.cz)

Krkonošský region má neopakovatelný charakter daný přírodním bohatstvím, kulturou a staletými tradicemi. Také výrobky a produkty pocházející z této oblasti nesou část „ducha regionu“. Není výjimkou setkání s výrobky označenými speciálním logem „Krkonoše - originální produkt®“, které prošly certifikací, garantující udělení ochranné známky. Místní výroba však není jedinou podmínkou pro udělení značky. Výrobky musí přispívat k dobrému jménu regionu i z dalších důvodů. Jsou dostatečně kvalitní, šetrné vůči životnímu prostředí, vyrobené tradičními technologiemi a jedinečné ve vztahu ke Krkonošům.

Management sdružení Místní a Kční skupiny, v němž jsou výrobci registrováni, na podzim tohoto roku vydá další, v pořadí druhé číslo zpravodaje „Doma v Krkonoších“.

Bude popularizovat nejenom aktivity skupiny, ale seznámí čtenáře i s dalšími zajímavostmi nejvyšších českých hor.

Své místo k prezentaci celokrkonoských projektů zde bude mít i Krkonoše - svazek měst a obcí.

Zpravodaj „Doma v Krkonoších“ získáte na tuzemských veletrzích cestovního ruchu nebo v krkonošských turistických informačních centrech zdarma.

## Ať jsme vidět, ať je o nás slyšet

Manažeři Krkonoš - svazku měst a obcí nepodceňují možnost tuzemských prezentací. Proto v uplynulém roce využili nabídku státní agentury CzechTourism a v Praze na Staroměstském náměstí v národním informačním centru CzechTourism uspořádali dvě prezentace.

První v jarním období. Druhou v turisticky ještě zajímavějším čase - na přelomu července a srpna. Nabídlí ná-

vštěvníkům i obyvatelům Prahy široké spektrum informací o nejvyšších českých horách, jejich podhůří a možnostech využití volného času.

V prostoru cca 25 m<sup>2</sup> byly umístěny závěsné bannery s letní a zimní tematikou, vystaveny reklamy na Krkonošské cyklobusy a Krkonošské zimobusy. Na velkoplošné obrazovce byly promítány propagační filmy z Krkonoš. V celém prostoru infocentra byly ve stojanech a na pultech rozmístěny tiskové materiály z autorského ranku Svazku Krkonoš, propagační tiskoviny krkonošských měst a obcí a příspěvovatelů do regionálního Fondu cestovního ruchu. Ve výloze bannery zvučí na související tematickou výstavu a dřevěný Krakonoš. Další pohádková postava vládce hor u vstupních dveří zvala do prezentační místnosti.

Příležitostí, jak seznámit zájemce s Krkonošemi, byl Regionální veletrh cestovního ruchu „DOVOLENÁ a REGION, SPORT, MODELÁŘENÍ, HOBBY, ZAHRAĐA“ v Ostravě.

O Krkonoše byl veliký zájem. Hosté stánku přivítali ucelenou nabídku cyklotras a upravovaných běžeckých lyžařských tras. Mezi návštěvníky se objevili i znalci Krkonoš, kteří překvapili konkrétními dotazy. V Ostravě se potvrdila nutnost disponovat i materiály v polštině. Regionální prezentace má vysokou úroveň, svědčí o tom řada doprovodných programů, kvalitní a masivní propagace i vysoká návštěvnost.

V květnu se představily nejvyšší české hory na Mezinárodních turistických trzích Tourtec v Jelení Hoře. Pod záštitou pořadajícího Okresního úřadu, primátora města Jelení Hora, předsedy Polské turistické organizace, předsedy Dolnoslezské komory cestovního ruchu a předsedy Polské komory cestovního ruchu proběhla společná prezentace celého regionu a dlouhodobých partnerů Zwiazku Gmin Karkonoskich a Krkonoš - svazku měst a obcí. V prostorné expozici v blízkosti podia byla plazmová obrazovka, gastronomickým doplňkem chléb se škvarkovým sádlem, místní pochoutka z nedalekých Kowar. Zájem, nejenom o škvarkovou pomazánku, byl veliký.

Propagace Krkonoš v Polsku přináší zvýšenou poptávku Poláků o české Krkonoše. Pro tyto potřeby jsou užitečné informační materiály tištěné v polštině.

**KRÁLOVÉHRADECKÉ KRAJSKÉ DOŽÍNKY v Šimkových sadech, které se uskutečnily 20. září 2008,** patří od roku 2004 k největším akcím kraje. Navštěvuje je přes 30 tisíc lidí. Ocenění přebírají nejlepší potravinářské a zemědělské firmy. Bohatý je kulturní program, přehlídka hospodářských zvířat a zemědělské techniky. Nechyběla prezentace Krkonoš.

Při **Mezinárodním veletrhu cestovního ruchu v Poznani ve dnech 16. - 18. října 2008** se Svazek Krkonoše bude prezentovat ve více stáncích. V expozici Královéhradeckého kraje a v přátelském stánku Związku Gmin Karkonoskich, který byl českým Krkonošim nabídnut jako výměna za společnou prezentaci na veletrhu Holiday World Praha. Zájem polských turistů o Krkonoše stoupá a propagace Krkonoš - hor bez hranic na společném stánku je více než motivující.

**Čtvrtý ročník Veletrhu cestovního ruchu Plzeňského kraje ITEP 2008,** který se uskuteční ve dnech 23. - 25. října 2008 v prostorách Domu kultury INWEST-K v Plzni bude dalším místem, kde se budou moci zájemci seznámit s nabídkou nejvyšších českých hor. Zastoupeny budou Svazkem Krkonoše.

Koncem října se v polském obchodním paláci **Galeria Dominikanska Wroclaw** v jednom z největších a nejnavštěvovanějších obchodně společenských center ve Wroclawi, pod záštitou a ve spolupráci s paní Ivanou Hanačikovou, ředitelkou českého zastoupení agentury CzechTourism ve Varšavě v Polsku, uskuteční třídní prezentace pod názvem Lyžařská sezona 2008/2009 v České republice. Expozici a propagační materiály Krkonoš, lidovou muziku, ochutnávky likérů a pochutin, doplní soutěže a tombola s výhrami víkendových pobytů a hodnotných českých suvenýrů.

## Pečovatelská služba J. Č-R-C-DP

mandatář Města Rokytnice nad Jizerou - Rokytnice nad Jizerou

### Kontakty:

Vedoucí pečovatelské služby - Jana Černá  
Tel. : +420 731 920 777, +420 603 319 566

### Kontakty na pečovatelky:

Tel. : +420 731 920 777, +420 736 404 322

### Poslání a cíle:

Pečovatelská služba poskytuje péči lidem, kteří vzhledem ke svému věku nebo zdravotnímu stavu potřebují pomoc jiné osoby. Tím, že pečovatelky poskytují starým a zdravotně postiženým lidem potřebné pečovatelské úkony v jejich domácnostech, často oddalují jejich odchod do domova důchodců nebo do léčeben dlouhodobě nemocných. Pečovatelská služba je tu proto, aby se postarala o vaši domácnost, zajistila vám stravu a pomohla vám s osobní hygienou. Tím vám umožníme co nejdéle žít ve vašem přirozeném prostředí. Pomůžeme vám také při zapojování do zájmových a kulturních činností a tím si zachováte svůj životní styl a úroveň.

Nejrozšířenější službou je dovoz obědů, donáška nákupů, praní a žehlení prádla, úklid domácnosti, pomoc při osobní hygieně apod.

Uživatelům, kteří upřednostňují podporu pohybu, kondice a potřebují pomoci, umožníme doprovod.

V pečovatelském domě se staráme o 8 uživatelů, v terénu navštěvujeme 28 uživatelů. Z toho 15 pomáháme i v okolních obcích, kde nefunguje terénní služba.

Spolupracujeme s MěÚ v Rokytnici i místním praktickým lékařem, který na požádání naše klienty navštíví. Dále zajišťujeme domácí zdravotní péči a spolupracujeme s domovem důchodců v Rokytnici nad Jizerou.

Klienty pečovatelské služby jsou občané města Rokytnice nad Jizerou, kteří již potřebují stálou sociální pomoc. Jsou umísťováni do domu s pečovatelskou službou nebo o ně pečujeme přímo v jejich domácnostech.

Do pečovatelského domu přicházejí lidé, kterým byl přiznán starobní důchod a dovršili 65 let, nebo ti, kterým byl přiznán důchod invalidní a jejich zdravotní stav jim umožňuje poměrně samostatný život. Měli by mít PNP, to je příspěvek na péči v různých stupních, určený osobám potřebujícím

určitou míru pomoci. Zde jim poskytujeme základní služby související s péčí o domácnost, hygienu a stravu.

Pokud uživatel potřebuje celodenní péči, kterou mu naše pečovatelská služba nemůže zajistit, odchází od nás do domova důchodců nebo do jiného ústavu sociální péče.

### Naše činnost:

V současné době pečujeme o 36 uživatelů. Někteří z nich jsou v domě s pečovatelskou službou, ostatní navštěvujeme v jejich domácnostech. Staráme se o jejich domácnost, dovažíme obědy, pereme a žehlíme jim prádlo, pomáháme jim zajistit nutné pochůzky ve městě a na úřadech, doprovázíme je k lékaři a spolupracujeme i s jejich rodinami.

Naším klientům jsme schopni zajistit i úpravu účesu a pedikúru.

Pravidelně připravujeme pro naše uživatele, ale i ostatní zájemce mikulášskou besídku s dětmi z mateřské školy a na jaře pak besídku velikonoční nebo opékání buřtů. Také se podílíme na pečení preclíků na Dřevosochání.

Pečovatelská služba se snaží pracovat všude tam, kde jí je potřeba. Víme však, že často službu našim spoluobčanům poskytují obětaví sousedé. Velice si toho vážíme a byli bychom velice rádi, kdybyste nás na potřebné lidi upozornili.

*Ozvěte se nám a my vám rádi a ochotně pomůžeme!*



# ► SDH Rokytnice n. J. informuje

Vážení spoluobčané,  
jistě si někteří z Vás všimli, že rokytničtí hasiči začali používat „nové“ vozidlo. Jedná se o vozidlo vyrobené v roce 1996, Mitsubishi L200 2, 5TD 4WD, tedy o vozidlo terénní, s náhonem na všechna kola, které Město Rokytnice nad Jizerou získalo **bezplatným převodem** (úplně zdarma) od Ministerstva financí ČR v květnu 2007 pro potřeby jednotky Sboru dobrovolných hasičů obce. Následovala velmi náročná oprava celého vozu, která se prováděla v hasičské zbrojnici déle než jeden rok, a místní hasiči na ni odpracovali **zdarma více než 1. 000 brigádnických hodin**. Město Rokytnice financovalo pouze opravu brzd, laku, několik náhradních dílů a použitý materiál.

Toto vozidlo bude díky větší rychlosti a menší spotřebě paliva šetřit peníze z rozpočtu města, jelikož v mnoha případech nahradí výjezdy těžké hasičské techniky k dopravním nehodám a technickým pomocím. Ve vozidle bude namontována nádrž na 160 l vody s vysokotlakým hasícím zařízením, proto bude využíváno i k menším požárům v nepřístupném terénu.

Celkové vybavení v hodnotě cca 200. 000 Kč, které již je zakoupeno a do konce roku jím bude vozidlo vybaveno, bylo financováno z vlastních zdrojů Sboru dobrovolných hasičů, získaných nejen ze sponzorských darů, ale také z výdělků z pořádání kulturních akcí SDH.

Získání tohoto vozidla vyvolalo u některých občanů města negativní ohlasy a názory, které se k nám samozřejmě také dostanou, že město utrácí velké finanční prostředky za nákup hasičské techniky. Toto vozidlo však bylo získáno bezúplatně a bylo celkově opraveno včetně montáže požární nástavby díky bezplatné práci členů jednotky Sboru dobrovolných hasičů obce v jejich volném čase. Pouze díky jejich práci bylo možné toto vozidlo zařadit do výbavy výjezdové jednotky.



Stejným způsobem je udržována a opravována v provozuschopném stavu i ostatní, ne zrovna nejmodernější technika.

Jakékoliv vzkazy nebo dotazy nám můžete zaslat na adresu [hasici.rokytnice@seznam.cz](mailto:hasici.rokytnice@seznam.cz)

Na závěr bychom Vás rádi informovali o zásazích letošního roku. Do konce září JSDHO zasahovala pouze v 11 případech. Oproti minulým rokům je toto číslo velmi pozitivní. Například za stejné období roku 2006 to bylo 25 a v minulém roce do konce 32 zásahů.

- 1.) 27. 1. 2008 technická pomoc (padlý strom přes vozovku za Vilémovem)
- 2.) 1. 3. 2008 technická pomoc (dopravní nehoda v Pasekách nad Jizerou)
- 3.) 1. 3. 2008 technická pomoc (přívalový déšť v Rokytnici nad Jizerou)
- 4.) 1. 3. 2008 technická pomoc (padlý strom přes vozovku směr Rezek)
- 5.) 2. 3. 2008 technická pomoc (padlý strom přes vozovku směr Harrachov)
- 6.) 19. 3. 2008 požár automobilu (na Letní straně)
- 7.) 29. 5. 2008 taktické cvičení (požár lesa na Studenově)
- 8.) 9. 6. 2008 technická pomoc (únik oleje z automobilu na sídlišti)
- 9.) 25. 6. 2008 technická pomoc (přívalový déšť v Rokytnici nad Jizerou)
- 10.) 29. 8. 2008 technická pomoc (únik neznámé látky do Jizery)
- 11.) 8. 9. 2008 technická pomoc (únik pohonných hmot z automobilu na sídlišti)

Výbor SDH  
Rokytnice nad Jizerou



## Poděkování:

*V období od 9. do 16. 8. 2008 se konal v Libři u Prahy rekondiční pobyt s vodíci psy. Chtěli bychom proto touto cestou poděkovat sponzorům, kteří nám pomohli tento pobyt uskutečnit.*

### Jedná se o:

Spartak Rokytnice, a. s.  
Grafické studio SURA  
Martina Jandová

Jaroslava Pechová  
Šárka Slavíková  
Jana Stoberová

*Simona Boudová*

Jarmila Rubáková  
Vladimír Janata



# ROZPIS STOMATOLOGICKÝCH POHOTOVOSTNÍCH SLUŽEB

Provozní doba: sobota, neděle, svátky 7, 30 - 11, 30 hodin

## ŘÍJEN 2008

11. - 12. 10. MUDr. Marta Jagiellová  
5. května 64, Turnov, tel. 481 324 833.
18. - 19. 10. MUDr. Marie Štejfová  
Přepěšská 120, Turnov, tel. 481 324 956
25. - 26. 10. MUDr. Hana Mrenicová  
5. května 521, Turnov, tel. 481 323 123
28. 10. MUDr. Luděk Šubert  
Markova 8, Turnov, tel. 481 325 566

## LISTOPAD 2008

1. - 2. 11. MUDr. Richard Štejfa  
5. května 521, Turnov, tel. 481 325 187
8. - 9. 11. MUDr. Jaroslav Hošek  
Rovensko pod Tr. 219, tel. 481 382 372
15. - 16. 11. MUDr. Renata Holasová  
Bezručova 788, Turnov, tel. 481 320 055
17. 11. MUDr. Jan Chovančík  
5. května 980, Turnov, tel. 481 322 491

22. - 23. 11. MUDr. Sylva Wolfová  
5. května 521, Turnov, tel. 481 312 186
29. - 30. 11. MUDr. Eva Preislerová  
5. května 64, Turnov, tel. 481 324 429

## PROSINEC 2008

6. - 7. 12. MUDr. Dagmar Cejnarová  
5. května 521, Turnov, tel. 481 324 573
13. - 14. 12. MUDr. Anna Kovbuz  
Jana Palacha 1931, Turnov, tel. 481 324 423
20. - 21. 12. MUDr. Marta Jagiellová  
5. května 64, Turnov, tel. 481 324 833
24. 12. MUDr. Luděk Šubert  
Markova 8, Turnov, tel. 481 325 566
25. 12. MUDr. Jan Chovančík  
5. května 980, Turnov, tel. 481 322 491
26. 12. MUDr. Petr Hnátek  
Příšovice 185, Příšovice, tel. 482 728 390
27. - 28. 12. MUDr. Miloš Dědek  
Výšinka 901, Turnov, tel. 481 324 282

# DŮM DĚTÍ A MLÁDEŽE POD STŘECHOU

Rokytnice nad Jizerou



## NABÍDKA ZÁJMOVÝCH KROUŽKŮ NA ŠKOLNÍ ROK 2008/2009

	Zájemový útvar (ZÚ)	Třída	Vedoucí	Kdy	Pololet. zápisné	Poprvé
1.	Dovedné ruce	1.-3.	Mgr. Markéta Šmídová	Po 13.30	190,-	29.9.
2.	Výtvarné tvoření- trička, korálky, výroba drobných dárků, práce s přírodním materiálem - 1* za 14 dní	4.-6.	Petra Krauseová	St 14.15	110,-	1.10.
3.	Výtvarný kroužek- kresba, malba, grafika, keramika	3.-6.	PaedDr. Eva Pohořalá	Po 15.00	190,-	29.9.
4.	Výtvarný kurz - 10 lekcí - kresba, malba, grafika	7.-9.	Mgr. Blanka Nechanická	Po 15.00	190,-	29.9.
5.	Základy lidových řemesel a tradice českého roku - lidové výrobky - pouť, Vánoce, masopust, Velikonoce	3.-6.	Dana Svatá	St 14.00	190,-	1.10.
6.	Textilní dílna - oděvy a doplňky šité z barveného textilu, šperky a korálky	6.-9.	Dana Svatá	St 16.00	190,-	1.10.
7.	Loutkové a výtvarné divadlo - výroba loutek, dramtizace a hry	2.-5.	Dana Svatá	Út 15.30	190,-	30.9.
8.	Mažoretky "Arnika" - pokračují	6.-9.	M. Klicperová, J. Erlebachová	Út 15.30	290,-	
9.	Mažoretky "Melissa" - pokračují	3.-6.	E. Votočková, L. Vránová	St 15.00	290,-	
10.	Mažoretky "Pomněnky"	1.-2.	M. Šmídová, J. Erlebachová	Pá 15.00	290,-	3.10. ZŠ
11.	Šachy - začátečníci i pokročilí	1.-9.	Zdeněk Hollman	Čt 16.30	190,-	2.10.
12.	Aerobic - pohybová průprava, taneční ae, jednoduché sestavy, cvičení s náčiním, základy gymn.	1.-3.	Markéta Klicperová	Po 14.30	190,-	29.9. sp. hala
13.	Aerobic - taneční ae, step-ae, posilování, základy gymn.	4.-6.	Markéta Klicperová	Po 16.15	190,-	29.9. sp. hala
14.	Aerobic - taneční ae, step-ae, posilování, ropeskipling	7.-9.	Markéta Klicperová	Čt 17.00	190,-	2.10. sp. hala
15.	Pohybové hry pro kluky a holky	1.-4.	Lenka Vránová	St 13.15	190,-	1.10. sp. hala
16.	Florbal	4.-9.	Ing. Ivana Gebrtová	Po 14.15	190,-	29.9. sp. hala
17.	Vaření aneb holky, kluci v akci	2.-5.	Markéta Klicperová	Čt 14.30	190,-	2.10.
18.	Vaření aneb holky, kluci v akci II.	6.-9.	Dana Svatá	Út 17.00	190,-	30.9.

19.	Angličtina	1.	Lucie Macháčková Linková	Út 14.30	250,-	30.9. ZŠ
20.	Angličtina	2.	Lucie Macháčková Linková	St 14.30	250,-	1.10. ZŠ
21.	Hvězdářský kroužek - orientace na nebi, poznávání hvězd a souhvězdí	6.-9.	Jiří Jína	Čt 18.00	190,-	2.10.
22.	Papírové modely	2.-9.	Ivo Hladík	Pá 17.00	190,-	26.10.
23.	Hrátky s počítačem	od 3. tř.	Pavel Rous	Čt 15.00	250,-	2.10.
24.	Digitální fotografie a tvorba www stránek	od 6. tř.	Zdeněk Lenc	Út 18.30	250,-	30.9.
25.	Keramika - točení A - začátečníci	6.-9.	Eva Mařasová	Pá 14.00	370,-	3.10.
26.	Keramika -točení B	7.-9.	Lenka Mařasová	Čt 17.30	370,-	2.10.
27.	Keramika A	3.-4.	Michaela Dumková	Út 14.00	370,-	30.9.
28.	Keramika B	4.-6.	Lenka Mařasová	Po 14.00	370,-	29.9.
29.	Keramika C- točení, odlévání, modelování	7.-9.	Michaela Dumková	Út 15.30	370,-	30.9.
30.	Keramika D - modelování a točení	6.-9.	Lenka Mařasová	Po 15.30	370,-	29.9.
31.	Keramika a proutí - začátečníci - cena zahrnuje výuku, keram. materiál. Proutí dle spotřeby se hradí na místě.	7.-9.	Eva Mařasová	Pá 15.30	330,-	3.10.
32.	Kurz TIFFANY - 10 lekcí -vitrážová technika - skleněná mozaika, šperk, zrcadlo	7.-9.	Eva Pokorná	Po 17.00	330,-	29.9.
33.	Bříšní tance - kurz 10 lekcí	7.-9.	Mgr. L. Pavlíková, Dana Svatá	St 17.30	190,-	1.10.
34.	Akordeon - základy hry , individuální příprava k talentovým zkouškám	3.-9.	Jiří Jína	dle dohody		2.10. v 17.30

### Nabídka pro děti předškolního věku

	Zájemový útvar ( ZÚ)	Kde	Vedoucí	Kdy	Pololet. zápisné	Poprvé
35.	Šikovné ruce pro Horní MŠ	DDM	Jaroslava Novotná	Út 14.30	190,-	30.9.
36.	Country tance	MŠ Horní	Dana Svatá	Čt 14.00	190,-	2.10.
37.	Country tance	MŠ Dolní	Dana Svatá	Po 13.00	190,-	29.9.
38.	Flétna	MŠ Dolní	Eva Doubková	St 13.00	200,-	1.10.
39.	Keramika - pro MŠ Horní	DDM	Lenka Mařasová	Út 9.30	více informací v MŠ	
40.	Mažoretky "Pomněnky" - příprava pro MŠ	tělocvična ZŠ	M. Šmidová, J. Eriebachová	Pá 15.00	270,-	3.10.
41.	Angličtina	MŠ Dolní	Eva Doubková	Čt 13.00	250,-	2.10.

### Nabídka pro mládež, dospělé a rodiče s dětmi

	Zájemový útvar ( ZÚ)	Kdo	Vedoucí	Kdy	Pololet. zápisné	Poprvé
42.	Němčina pro mírně pokročilé	mládež/dosp.	Marie Šolcová	Út 16.30	250,-/dosp. dle počtu účastníků	30.9.
43.	Němčina pro pokročilé	mládež/dosp.	Marie Šolcová	Út 17.30	250,-/dosp. dle počtu účastníků	30.9.
44.	Angličtina - konverzace	mládež/dosp.	Mgr. Jana Škodová	St 17.30	250,-/dosp. dle počtu účastníků	1.10.
45.	Digitální fotografie a tvorba www stránek	mládež/dosp.	Zdeněk Lenc	Út 18.30	250,-/dosp. dle počtu účastníků	30.9.
46.	Nebojte se počítače! - začátečníci	mládež/dosp.	Zdeněk Lenc	Čt 18.30	250,-/dosp. dle počtu účastníků	2.10.
47.	Nebojte se počítače! - mírně pokročilí	mládež/dosp.	Zdeněk Lenc	Čt 18.30	250,-/dosp. dle počtu účastníků	2.10.
48.	Kurz TIFFANY - 10 lekcí -vitrážová technika - skleněná mozaika a šperk, zrcadlo	mládež/dosp.	Eva Pokorná	Po 18.00	330,-/450,-	29.9.
49.	Výtvarný kurz -10 lekcí	mládež/dosp.	Mgr. Blanka Nechanická	Po 17.00	290,-/dosp. dle počtu účastníků	29.9.
50.	Keramika - točení na hrnčířském kruhu	mládež/dosp.	Lenka Mařasová	Čt 17.30	370,-/480,-	2.10.
51.	Keramický klub - volná tvorba	děti+rodiče	Lenka Mařasová	Čt 16.00	20,-/30,-/hod.	2.10.
52.	Keramický klub -volná tvorba - modelování a točení, pomůžeme radou začátečníkům i pokročilým	mládež/dosp.	Lenka Mařasová	Pá 17.00	20,-/30,-/hod.	3.10.
54.	Keramika a proutí - začátečníci - cena zahrnuje výuku, keram. materiál. Proutí dle spotřeby se hradí na místě.	mládež/dosp.	Eva Mařasová	Pá 15.30	330,-/430,-	3.10.



## ► Kulturní servis

### SPOLEČENSKÝ DŮM JILM JILEMNICE

16.10. 2008 Od 19.30 hodin. VYSOKÁ HRA

Francouzská konverzační komedie s kriminální zápletkou.  
Autor: Robert Thomas. Režie: Pavel Trávníček.

Hrají: Pavel Trávníček, Uršula Kluková, Lucie Trnková, Rudolf Leitner, Pavel Skřípal.

18.10. 2008 od 17.00 hodin KONCERT INDICKÉ HUDBY

19.10. 2008 od 17.00 hodin HODINA ZPÍVÁNÍ A ZKOUŠENÍ

- Jaroslav Uhlíř

23.10. 2008 od 19.30 hodin PSYCHIATRII

Jaroslav Samson Lenk, Slávek Janoušek, Vlasta Redl

25.10. 2008 od 14.30 hodin JEŽIBABY Z BABÍNA

DS Jiří Poděbrady

29.10. 2008 od 19.30 hodin Divadlo Palace Praha, Noel Coward: LÍBÁNKY ANEB LÁSKA AŽ JDE K ČERTU

Hrají: Ivana Jirešová/Klára Issová, Jiří Langmajer, Jan Těplý ml./Kryštof Římský/ Michal Slaný, Krystýna Frejová/Jitka Čvančarová.

9.11. 2008 od 14.30 hodin NÁMOŘNICKÁ POHÁDKA, hraje Divadlo Matýsek Nový Bor

11.11. 2008 od 19.30 hodin KONCERT KAMIL STŘIHAVKA A KAPELA LEADERES

19.11. 2008 od 19.30 hodin Dejvické divadlo Praha, Petr Zelenka: PŘÍBĚHY OBYČEJNÉHO ŠÍLENSTVÍ

Hrají: Ivan Trojan, Miroslav Krobot, Lenka Krobotová, Nina Divišková, Jana Holcová, Igor Chmela, Klára Lidová, Petra Špalková, Klára Melišková, Martin Myšička, Jaroslav Plesl, Pavel Šimčík, Zdeňka Žádníková Volencová.

26.11. 2008 od 19.30 hodin

KLAVÍRNÍ RECITÁL CARL PETERSON

3.12. 2008 od 19.30 hodin

VÁNOČNÍ KONCERT SKUPINY ČECHOMOR

9.12. 2008 od 19.30 hodin

SETKÁNÍ S DAGMAR KLUDSKOU

13.12. 2008 JILEMNICKÝ VÁNOČNÍ JARMARK

### KULTURNÍ CENTRUM GOLF SEMILY

3.11.2008 od 19.30 hodin DON QUIJOTE

M.De Cervanters, M. Lasica, J. Satinský. Hrají: Oldřich Kaiser a Jiří Lábus

16.10. - 18.10.2008 SEMILSKÝ PAROHÁČ - přehlídka divadelních, loutkařských a hudebních souborů

### OSTATNÍ AKCE V OKOLÍ

18. 10. 2008 rockový koncert NÁVRAT Keltu

KDE: v sokolovně Tříč

Účinkují: Jiří Hřešil - SVR - nejlepší bigbit v kraji. Michal Šenbauer - ČESKÉ SRDCE - přímo po turné z Bretaně. Možná přijde i kouzelník ..... s ANTÉNOU. Vstupné 100 Kč na celou noc.

25.10. 2008 od 9.30 do 15.30 hodin X. Prodejní a nabídkovou výstavu zájmové a řemeslné výroby: TEN DĚLÁ TO A TEN ZAS .....

KDE: v Kulturním domě - velkém sále v Jablonci nad Jizerou pořádá Klub žen Jablonec nad Jizerou

Zlaté české ruce dokážou hodně. Přijďte se o tom přesvědčit nebo se pochlubte ostatním, co umíte vy! Příprava vystavovatelů 8 - 9.30 h. Zároveň proběhne BURZA přebyteků pokojových rostlin. Žádáme dárce o název a stručný návod k pěstování. Občerstvení zajištěno, vstupné dobrovolné.

## ► Městská knihovna informuje

### Česká próza

Frybort - Městečko jako malované (regionální novinář a skandál na malém městě)

Braunová, Payerová - Pozorovatelka (příběh dospívající postižené dívky, která je i spoluautorkou)

Pilátová - Žluté oči vedou domů (příběhy několika osob, spojených tématem emigrace a Brazílie)

Sýkorová - Rok narození 1957 (autentická výpověď ženy o životě a společnosti po roce 1989)

Plocová - Ventil (příběhy o setkání s drogou)

Kvačková - Očima tchýně (fejetony)

Znám křišťálovou studánku (poklady české poezie - s komentářem)

### Romány pro ženy

Körnerová - Nevěsta ze zámoří

Brown - Francouzské hedvábí

Hay - Tak trochu hrdina

Martin - Nervy v kýblu

Coulter - Kouzlo noci svatojánské

Matkin - Mexická vlna

Fielding - Zachrániš mne ráno

### Napětí

(thrillery a detektivky)

Booth - Krev na jazyku

McBain - Dveře

Crombie - Voda jako kámen

Christie - Oznamuje se vražda

Velinský - Bestie z Tamberku

Erben - Vražda pro zlatého muže

### Ostatní próza

(historická, válečná, psychologická, humor, sci-fi)

Falcones - Katedrála moře

Follett - Sršeň létá v noci

McEwan - Sobota

Waltari - Zázračný Josef neboli Život je dobrodružství

Clarke - Už zase skáču přes Merde!

Gould - Jumper

## Naučná literatura

Novák - Vztah matky a syna. Vztah matky a dcery.  
Coloros - Krizové situace v rodině  
Warner - Jak lépe využít čas strávený s dětmi  
Vlašínová - Zdravá zahrada  
Truhovicová - Ve stínu A. Einsteina (Tragický život Milevy Einsteinové-Maricové)  
Veselý - Doživotí (výpovědi doživotních vězňů)  
Dějiny Evropy

Čornej - Tajemství českých kronik  
Voskovec, Werich - Korespondence I



# Poudačka

Ty, Vilime.. ...

Dyby mohly Rezkouský háje poudat', co se v nich kdy škverklo. Ale je nim to vodepřený. Pámbu udál kalou věc dyž smerkum nedal deržku. Ušetřil škopky zlý kerve. Je praudou, že se v nich udály i věci bohulibý, ale kdyby to smerky vyslepičily zlejhm hubám, tý by z toho nepřežvejkaly zas nic jinýho, než Sodomu a Komoru. Kam by svět došel, nebejt' milování?

Kam by došel Vilim Hajskej, nebejt' fajfky a tabáku!

Čábřoval vlahou nocej vod Rezku, do Krosnova ke domu. Háj tiše ševelil, na nebeský báni visely třiberný lucerničky. U deržky se Vilimoj klátila fajfka, z kerý šel smrallavej čud. Sem tam kobert, sem tam se mu vomklo mezi smerky, sem tam se uskovala cesta a von hvízd makovicej do křáčí. Enu, holt nnes u Matese přebřal, to se stává. Za kalou vopici se žánnej pořánnej dřeváč stydět' nemusí. Co na tom, že byl podrápanej a sem tam z něj chcala kreu, dyt' už tá Kalvárie dlouho tervat' nebude. Dyt' už vidí lomenici jejich baráku.

A tu to začlo! Na Vilima sella teplá velna. Na nebi visely dva měsice a von si lámal makovici, kerej muž bejt' ten pravej. Ševeroval loukou sem a tam a všechny kertičiny se mu nemrauně staujely do cesty. Barák před nim utikal. A na verch, nó vypodmnite si to, když se už škrábal na zásep, tak baračistě, tá mercha jenna, naposlenni chvíli ucuklo a Vilim vlít deržkou do vopichu. Nebejt' Božky, vopraudu nevím, jakej to mohlo vzit' konec. Vošplichla ho a uložila na štruzák.

Ráno vyrasil celej barák strašnej rampel. Chasa se mačkala v koutě a Vilim řval jak bejk, kerýmu zrouna ufikli kulky.

„Táto, co tu tropíš?“ přilítla Božka s dojačkou ze chliva.

„Ne - ne - mám fajfku“, řval potrefenej, až ho zahykovalo. Snad už poštvrtý vobracel u vesty kapcy naruby. Celej bez sebe smejičil ušechny kouty. Klazani i d'účata se žejbrovali ven, aby to jako pokaždý nevonnesly za celej sjet. Vilim vzal na trámu provaz. „Du se voběsit' bez fajfky už na tomle sjetě nechci bejt'!“

„Neblázní!“ Zrazovala ho jeho sedumá svátost' a bradila mu v cestě na hambalka. „Rači si vypodmni, cos v noci vyváděl. Dyt' fajfka se ze sjeta sama vo sobě nezmehe.“

V tak těžký vosudový chvíli se venku vozval strašnej lajer. D'účata se koulely trávou a holmci dávali nohy křížem. Vilim vodep pásek a už se žene ven, aby udál pořádek. Božka v zádech. Na konci náspi vostal stát' jak přikovanéj.

„Tak to vidíš, ty trumpeto,“ Božka se smála s hubou vod ucha k uchu a po tvářích se ní válely selzy jako hrách.

Nad barákem se pásly štyry kozy. Nó, abych praudu řek, jen tři. Tá štvrtá neměla na pastvu ani pomys. Mercha jenna nepravá, veledůležitá. Žmoulala muntštyk a u deržky se ní kindala pěnouka.

Miroslav Jon

## Semilský pěvecký soubor JIZERKA

*připravuje nové vánoční CD, které obsahuje 29 koled všeobecně známých i místních krkonošských.*

*Nabízí firmám ke koupi jako vánoční dárek pro jejich klienty.*

*Do konce října je možnost umístit na CD logo či zvolit vlastní obal.*

**Zájemci se mohou obrátit písemně na e-mailovou adresu:**

[jizerka-choir@seznam.cz](mailto:jizerka-choir@seznam.cz)

## PRODEJ VLAŠSKÝCH OŘECHŮ

cena: **140 Kč/kg**

Objednávky do 20. 10. 2008.

Odběr v listopadu po 16. 00 hodině.

Tel. : 603 572 894 – Eva Novotná,  
Horní Rokytnice 618



# Společenská kronika

Životní jubilea slaví v měsíci září a říjnu tito naši spoluobčané včetně občanů odjinud v místním domově důchodců:

- 80 let Železná Marie  
Chlupáčová Lidmila
- 81 let Králíčková Libuše
- 82 let Černý Jaroslav  
Holíková Jozefína  
Hermoch Jan
- 83 let Malík Josef  
Martinková Ludmila
- 85 let Ryplová Zdenka
- 87 let Pitřmanová Božena
- 93 let Kaprasová Věra
- 94 let Nejdlová Zdeňka  
Kašťáková Františka
- 96 let Hančová Emma
- 97 let Schoberová Ida

*Srdečně blahopřejeme!*

**100 let** oslavila dne 2. 10. 2008 paní **Anna Matěchová** v místním domově důchodců, původem ze Železného Brodu.

*Srdečně blahopřejeme.*

## Poděkování:

Děkujeme touto cestou Městu Rokytnice nad Jizerou a dále paní Ludmile Sejpalové a panu Miloslavu Jónovi za osobní návštěvu, blahopřání a dárky u příležitosti naší zlaté svatby.

Hana a Jindřich Seidlovi

## Poděkování:

Děkujeme **MUDr. Jaroslavě Puskarčíkové, sestře Janě Votočkové a dále sestrám J. Černé, I. Hanoutové a M. Weigelové za nesmírně obětovanou péči věnovanou naší mamince paní Marii Vízkové.**

*Dále děkujeme panu Oto Pfeiferovi za vstřícné jednání při zajišťování smutečního obřadu.*

Rodina Vízkova

## ► Zábava

### OSMISMĚRKA

V osmisměrce jsou názvy 18 stromů. Po jejich vyškrtání zůstane 17 písmen a ta dají po postupném vypsání název dvou hor, které se tyčí nad Rokytnicí.

L	Í	P	A	E	L	D	E	J	B
B	U	D	B	Ř	Í	Z	A	L	U
N	Y	J	E	Ř	Á	B	E	S	K
A	R	O	V	A	J	C	H	N	K
T	J	L	Á	H	I	O	A	R	Á
A	I	A	O	V	A	S	B	K	Š
L	L	A	O	P	A	B	R	S	E
P	M	R	T	J	O	M	R	U	Ř
D	O	L	Š	E	S	T	E	V	O
B	N	O	N	Í	Ř	D	O	M	V

## Městské KINO

Jablonec nad Jizerou

Říjen 2008/Listopad 2008

sobota 11. 10. v 19. 45 h.

### BATHORY

Dlouho očekávané vzkříšení Čachtické legendy od rež. Juraje Jakubiska (140 min. ). Širokoúhlý historický thriller. Doposud nejdražší český velkofilm. Vstupné 65 Kč, přístupný (12)

středa 15. 10. v 19. 45 h.

### JAK UKRÁST NEVĚSTU

Širokoúhlý americká romantická komedie (101 min.). Vstupné 65 Kč, přístupný

sobota 18. 10. v 19. 45 h.

### AKTA X: Chci uvěřit

Širokoúhlý americký sci-fi thriller (105 min. ). Agenti FBI Mulder a Scullyová vyrazí za dalším případem. Pravda je tam uvnitř. Vstupné 65 Kč, přístupný (12)

středa 22. 10. v 18. 00 h.

### SEZNAMTE SE S DAVEM

Americká rodinná komedie s Eddie Murphym v hlavní roli (91 min. ) v českém znění. Jeho vnitřní svět je vesmírně bohatý. Vstupné 60 Kč, přístupný

sobota 25. 10. v 18. 00 h.

### VALL • I

Americký širokoúhlý animovaný rodinný film (103 min. ) v českém znění. Vall-i je jedním z mnoha čistících robotů, kteří byli před sedmi sty lety zanecháni na Zemi, aby ji očistili od množství odpadků, kterými ji zasypali lidé. Ti mezitím odletěli na dlouhou dovolenou na palubě vesmírné lodi Axiom ... Vstupné 70 Kč, přístupný

středa 29. 10. v 18. 00 h.

### MUMIE: Hrob Dračího císaře

Americký širokoúhlý dobrodružný film (111 min. ) v českém znění. Mumie se vrací. Už zase. Zlo se právě probudilo. Vstupné 65 Kč, přístupný

sobota 1. 11 v 19. 45 h.

### ROLLING STONES

Americký hudební dokument (108 min. ). Sex, drogy a rock 'n' roll. Dokument z koncertu legendární kapely, který probíhal ve dvou dnech na podzim roku 2006 v Beacon Theatre v New Yorku. Jako hosté vystoupili i Ch. Aquilera, J. White či Buddy Guy. Vstupné 60 Kč, přístupný

sobota 8. 11. v 19. 45 h.

### MAMMA MIA !

Americký širokoúhlý muzikál (108 min. ). Veleúspěšný muzikál nabitý písničkami slavné skupiny ABBA se tvůrcům mistrně podařilo přenést z divadelních prken na filmové plátno. Po deseti minutách máte chuť vstát a začít zpívat (Tom Hanks). Největší filmová pohoda letošního roku. Vstupné 65 Kč, přístupný

sobota 15. 11. v 19. 45 h.

### ZOHAN: Krycí jméno Kadeřník

Americká a Kční komedie (113 min. ). Nezhraňte si se svým kadeřníkem! Vstupné 65 Kč, přístupný (12)

\*\*\*

Ve vstupném je započítán příspěvek 1,- určený ve prospěch Státního fondu pro rozvoj české kinematografie. Změna programu a výše vstupného vyhrazena. Program KINA též na adresách:  
www.jablonec-krkonose.com  
www.krkonose-smo.cz  
www.kina.365dni.cz

**GRÁZLŮV MLS**
**vítězný recept Vesnice roku 2007 v kraji Vysočina  
- Vojcek Spurný - Nové Syrovce**
*6 větších brambor, 300g salámu vysočina, 200g  
slaniny, 200g sýra NIVA, 150ml smetany ke šlehání,  
3 stroužky česneku, zelenina na oblohu*

Brambory lehce povaříme, částečně zchladíme a rozkrojíme napůl. Každou polovinu lžičkou vydlabeme a plníme připravenou směsí. Směs vyrobíme z nastrouhaného salámu, sýru a smetany.

Na jednotlivé brambory pokládáme plátky slaniny, uložíme na pekáč, přikryjeme alobalem a v rozehřáté troubě zapékáme. Brambory podáváme se zeleninovou oblohou.

**TVAROŽNÍK S JABLKY**
*2 červené tvarohy, 120g másla nebo Hery, 1/2 prášku do pečiva, 3 polévkové lžíce dětské krupičky, 2 celá vejce, 1/2 vanilkového pudinkového prášku, cukr podle chuti.*

Vše smícháme, dáme na vymazaný a vysypaný plech. Navrch strouhaná jablka, vanilkový cukr, skořici. Mírně vyhřejeme troubu a pečeme.

# Sport

**FOTBAL:**
**Okresní přebor mladší příprava do 8 let**

Horní Branná – Rokytnice	4:2
FK Pěňčín – Rokytnice	7:0
Rokytnice – Nová Ves	3:2
Rokytnice – Libštát	2:4
Stružinec – Rokytnice	0:4
Rokytnice – Martinice	3:1

**Okresní přebor starší příprava 8 – 10 let**

Rokytnice – Semily	1:10
Jilemnice B – Rokytnice	2:0
Rokytnice – Libštát A	0:9
Rovensko – Rokytnice	3:2
Sedmihorky – Rokytnice	6:2

**Okresní přebor žáci**

Rokytnice – Horní Branná	0:2
Rokytnice – Poniklá	0:4
Jablonec – Rokytnice	4:1
Rokytnice – Roztoky	4:0
Vysoké – Rokytnice	2:1

**Okresní soutěž Muži B**

Rokytnice B – Košťálov C	2:2
Zál. Lhota – Rokytnice B	7:0
Rokytnice B – Rovensko	0:0
Víchová B – Rokytnice B	2:0
Rokytnice B – Mříčná	0:1
Poniklá – Rokytnice B	5:2
Benecko – Rokytnice B	2:0

**Průběžné pořadí:**

1.	Mříčná	8 6 0 2	25:8	18
2.	Studenec B	7 6 0 1	14:8	18

3.	Benecko	8 5 1 2	24:13	16
4.	Poniklá	8 5 0 3	22:14	15
5.	Zálesní Lhota	7 4 1 2	20:14	13
6.	Víchová B	8 4 1 3	14:11	13
7.	Tatobity	7 4 0 3	19:15	12
8.	Mírová B	7 3 2 2	13:10	11
9.	Rovensko B	7 3 1 3	18:16	10
10.	Horka	7 2 1 4	7:17	7
11.	Košťálov C	7 0 2 5	12:24	2
12.	Rokytnice B	7 0 2 5	6:19	2
13.	Vysoké B	8 0 1 7	8:33	1

**I. B Třída Muži A**

Rokytnice A – Rovensko	1:4
Bozkov – Rokytnice A	1:0
Rokytnice A – Železný Brod B	2:0
Mírová – Rokytnice A	1:1
Rokytnice – Držkov	1:0
Horní Branná – Rokytnice	3:1
Rokytnice A – Jenišovice	1:0

**Průběžné pořadí:**

1.	Bozkov	7 5 2 0	21:7	17
2.	Jenišovice	7 5 1 1	14:5	16
3.	Malá Skála	7 4 2 1	25:9	14
4.	Rovensko	7 4 2 1	19:14	14
5.	Mírová	7 3 3 1	18:8	12
6.	Horní Branná	7 3 1 3	12:13	10
7.	Rokytnice	7 3 1 3	8:9	10
8.	Zásada	7 3 1 3	12:15	10
9.	Plavy	7 2 2 3	11:11	8
10.	Držkov	7 2 1 4	12:20	7
11.	Železný Brod B	7 2 0 5	8:16	6
12.	Mšeno B	7 1 2 4	11:25	5
13.	Víchová	7 1 1 5	8:15	4
14.	Kokonín	7 1 1 5	10:22	4

## KUŽELKY

### SEZÓNA 2008 – 2009 na kuželně zahájena !

Zhruba v polovině září započala všechna družstva rokytnických kuželkářů své soutěže. Stejně jako v minulé sezóně jsou ve hře 3 družstva dospělých a 2 družstva mládežnická. S ohledem na zatím minimum odehraných utkání se omezíme na konstatování, že všechna družstva si vedou se střídavými úspěchy a slib, že příště již Vám sdělíme více.

Spolu s mistrovskými soutěžemi byla zahájena i Rokytnická neregistrovaná liga za účasti 10 družstev mužů a 5 družstev žen. Je to příjemné konstatování, zvláště když se již zdálo, že bude narušena desetiletá tradice těchto soutěží v Rokytnici. To, že se tak nestalo, je zásluhou nově vzniklého presidia této soutěže, které spolupracuje s oddílem při TJ Spartak a za to mu patří uznání a dík. Takže držte všichni palce těm svým kamarádům a známým v této soutěži a my v oddíle si zase budeme přát, že konečně někdo z této soutěže posílí naše prořídle řady, abychom mohli hájit vydobyté pozice z minulých sezón !!!

Rohu zdar !!!

## VOLEJBAL

### Rokytnické volejbalové dny 2008 konané pod záštitou Města Rokytnice nad Jizerou

**Pořadí nejlepších: 16. 8. 2008 Turnaj Rokytnicka – pro amatérská družstva místních podniků a organizací**

1. Obchodní sdružení Braun - Jiříčka
2. ETC autodoprava + ROKY bar
3. SKI Sport
4. BAK, a.s. + Penzion Samohel
5. Bufet u rozšklebeného parku + FINA + KOKO
6. České dráhy
7. Major SKI
8. Papírnictví Morávek
9. Penzion Kamínek
10. Chata AKUMA
11. Advokátní kancelář JUDr. Jan Veverka

#### NEJ . . .

**Nejlépe vystupující družstvo** - Bufet u rozšklebeného parku + FINA + KOKO

**Nejlepší hráčka** - Leona Neumannová

**Nejobětavější zákrok** - Jan Veverka

**Nejlepší hráč na síti** - Jan Marks

**Nejstarší hráč** - Jan Veverka

**Nejmladší hráč** - Anča Prokúpková

**17. 8. 2008 32. ročník Memoriálu Zbyňka Neumanna - pro družstva mužů krajských přeborů a soutěží**

1. Pobřeží Kocoviny
2. Bostonský Mlátičky
3. VK Kladno
4. Rokytnice nad Jizerou
5. Dvůr Králové nad Labem
6. VK Harta
7. Vysoké nad Jizerou

**Nejlepší hráč:** Zajda (Pobřeží Kocoviny)

#### Pořadatel:

TJ Spartak Rokytnice nad Jizerou - volejbalový oddíl

**Poděkování dalším sponzorům:** Advokátní kancelář JUDr. Jan Veverka, RS Semily, s.r.o., Penzion ANNA, BAK a.s., Penzion BONA, Obchodní sdružení Braun - Jiříčka, Pavel Hásek, Papírnictví Morávek Jilemnice.

## SILOVÝ TROJBOJ

### MS Juniorů v silovém trojboji 2008

1.-6.9.2008 se konalo Mistrovství světa v silovém trojboji v Jihoafrické republice, kterého se zúčastnil jako jediný reprezentant ČR rokytnický závodník **Jakub Sedláček**.

Přestože po mnohahodinovém letu měl Jakub málo času na odpočinek a aklimatizaci, obsadil krásné 6.místo. Za ním zůstali závodníci z Japonska, Nového Zélandu, Austrálie, Francie, Ruska, USA...

Blahopřejeme!

*Za vzornou reprezentaci TJ Spartak Rokytnice  
děkují Jakobovi předseda tělovýchovné jednoty  
Jiří Jirman a výbor TJ .*

Přejeme hodně úspěchů v další závodní činnosti.

## TJ Spartak Rokytnice nad Jizerou ČLENSKÉ PŘÍSPĚVKY NA ROK 2009

Dospělí . . . . .	200 Kč
Děti do 15-ti let . . . . .	100 Kč
Studenti do 27 let . . . . .	150 Kč
Rodič na mateřské dovolené . . . . .	150 Kč
Senioři. . . . .	150 Kč

**Příspěvky je možno platit v kanceláři  
TJ Spartak Rokytnice nad Jizerou ve  
sportovní hale Spartak Rokytnice a. s.  
od 1. 10. 2008**

**BRIGÁDY VE STŘEDISKU Horní Domky  
a Studenov**

**Nadále platí možnost brigád v průběhu  
týdne po dohodě podle pravidel  
(min. 2 osoby, 1 starší 18 let, domluvit s p.  
Třebalem min. 2 dny předem).**



Carving - Snowboarding - Snowkiting

www.skischool-yetti.com

### Lyžařská škola Yetti zima 2008 - 2009

- Na sezónu 2008 - 2009 přijímáme nové instruktory lyžování a snowboardingu. Akceptujeme všechny licence platné v ČR a SR.
- Pro zájemce bez licence pořádáme školení lyžování a snowboardingu s akreditací ministerstva školství a tělovýchovy.
- Pro instruktory LŠ Yetti za dotované ceny. Možnost proškolení pro pomocné instruktory mladší osmnácti let.

### Požadujeme

- Lyžování nebo snowboarding na dobré úrovni. Jazykové znalosti NJ nebo AJ, případně NL, PL, FJ a RJ.
- Spolehlivost a příjemné vystupování.

### Nabízíme

- **Finanční ohodnocení podle kvalifikace a přístupu ke klientům od 120,- do 170,- za odučenou hodinu netto.**
- Možnosti práce v půjčovně, úklid penzionu a asistence při výuce snowkitingu. Proplácíme použití Vašeho auta pro potřeby školy.
- Provize ze zprostředkovaných akcí.

### Výhody spolupráce

- Zdarma ubytování v penzionu a pokojích s vlastním soc. zařízením.
- Lyžování zdarma v lyžařském areálu „Horní Domky“ a dalších...
- Kontakty na práci do zahraničí. Nové firemní oblečení a další...

### Další možnosti spolupráce

- Provozovatelům ubytovacích kapacit, půjčovně, cestovních kanceláří (agentur), nabízíme spolupráci, formou provizního prodeje našich - Vašich služeb.
- Umístění odkazů nebo bannerů na našich stránkách za umístění odkazu nebo banneru na Vašich stránkách, možnost i pro lyžařské areály a další subjekty.

Těšíme se na případnou spolupráci.

### Podrobné informace:

Petr Prokůpek  
Tel: +420 603 572 416  
E-mail: info@skischool-yetti.com  
Internet: www.skischool-yetti.com



## Děti, pozor silnice! II.

Bezpečnost pohybu dětí na komunikacích je jednou z priorit v oblasti bezpečnosti silničního provozu. Město Jilemnice a Jilemnicko-svazek obcí připravuje již druhým rokem společný projekt zaměřený na zvýšení znalosti dětí prvňáčků ORP Jilemnice v této oblasti. Projekt nese název „Děti, pozor silnice!“ a na podzim 2008 proběhne již jeho druhý ročník.

Letošní program je nově rozšířen o návštěvu Okresního ředitelství Policie ČR, kde bude probíhat samotná dopolední výuka. Tématem je opět bezpečný pohyb po komunikacích, jízda na kole včetně povinné výbavy a znalost základních dopravních značek.

V odpoledních hodinách čeká děti návštěva dopravního hřiště v Košťálově. Všichni účastníci obdrží pamětní trička a drobné upomínkové předměty s tematikou bezpečnosti silničního provozu.

Projekt je spolufinancován Grantovým fondem Libereckého kraje a podpořen odborem dopravy Libereckého kraje. Partnerem projektu je BESIP a Policie ČR. Za sponzorský příspěvek dále děkujeme ČSAD Semily, a. s., které finančně podpoří dopravu dětí v průběhu všech devíti vzdělávacích seminářů.

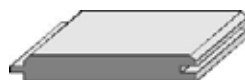

## Palubky



### profil KLASIKA

### profil TATRAN

Smrk tl. 12,5 mm	š. 96 mm	od 144 Kč/m <sup>2</sup>
Smrk tl. 15 mm	šíře 121 mm	od 168 Kč/m <sup>2</sup>
Smrk tl. 19 mm	šíře 146 mm	od 202 Kč/m <sup>2</sup>

## Podlahovky



Smrk tl. 24 mm	šíře 146 mm	od 278 Kč/m <sup>2</sup>
Smrk tl. 28 mm	šíře 146 mm	od 289 Kč/m <sup>2</sup>

Dále nabízíme v různých tloušťkách:

- dřevotřískové desky (s perem a drážkou nebo bez)
- desky OSB (s perem a drážkou nebo bez)
- střešní latě impregnované 50x30, 60x40 a další dřevomateriály dle Vašich požadavků.

Poskytujeme množstevní slevy.  
Poskytujeme slevy firmám (živnostníkům).  
Zajistíme dopravu.

☎ 603 823 810    ✉ info@rvclub.cz

© A1 CZ s.r.o. Rokytnice nad Jizerou

# AFPP

Agentura finančního a pojišťovacího poradenství

To nejlepší na finančním trhu pod jednou střechou

Nabízí služby s partnery v těchto oblastech:

- pojištění
- stavební spoření
- penzijní připojištění
- povinné ručení
- úvěrové poradenství

pro obyvatele  
Rokytnice

sleva na pojištění  
majetku

**AKCE**

nejlevnější povinné  
ručení u nás již od  
1600,- ročně



www.AFPP.CZ

Ladislav Tonar 604 236 413 Václav Havel 777 111 223

Pobočka **Rokytnice n. J.** rozšiřuje služby

(budova MěÚ Rokytnice n. J. - radnice) středa 13<sup>00</sup> - 15<sup>00</sup>

Pobočka **Trutnov**, Křížíkova 65 (budova ČEZ) Po- Čt 9<sup>00</sup> - 17<sup>00</sup>, Pá 9<sup>00</sup> - 15<sup>00</sup>

Pobočka **Žacléř** (MěÚ Žacléř) Rýchorské nám. 181, St 10<sup>00</sup> - 16<sup>00</sup>

Pobočka **Vrchlabí**, Krkonošská 142 (Družba) Po- Čt 9<sup>00</sup> - 17<sup>00</sup>, Pá 9<sup>00</sup> - 15<sup>00</sup>

**Zastupujeme většinu pojišťoven a bank**

Partneři:

 FINANČNÍ ZABEZPEČENÍ	 GENERALI GROUP		
 Kooperativa VIENNA INSURANCE GROUP	 ČPP VIENNA INSURANCE GROUP		
 Hypoteční banka	 triglav pojišťovna, a.s.		
 MODRÁ PYRAMIDA STAVEBNÍ SPORITELNA	 KB		
 ČESKÁ POJIŠŤOVNA	 UNIQA	 ČSOB	 ČESKÁ SPORITELNA Jana Van Bří.

# VÝMĚNA OBČANSKÝCH PRŮKAZŮ

Platnost občanských průkazů bez strojově čitelných údajů  
vydaných do 31. prosince 2003 končí nejpozději 31. prosince 2008.



Pro občany narozené před 1. 1. 1936 platí výjimka - občanské průkazy, ve kterých mají vyznačenou dobu platnosti "bez omezení" nebo "platnost prodloužena bez omezení", zůstávají nadále platné.

Tato výměna občanských průkazů nepodléhá správnímu poplatku.

Občanské průkazy se strojově čitelnými údaji platí po dobu v nich uvedenou.



Ministerstvo vnitra, odbor správních činností, leden 2008

## BLÍŽÍ SE KONEC PLATNOSTI OBČANSKÝCH PRŮKAZŮ BEZ STROJOVĚ ČITELNÝCH ÚDAJŮ, vydaných do 31. 12. 2003

**OBČANSKÉ PRŮKAZY  
BEZ STROJOVĚ ČITELNÝCH ÚDAJŮ  
PLATÍ NEJPOZDĚJI DO 31. 12. 2008**

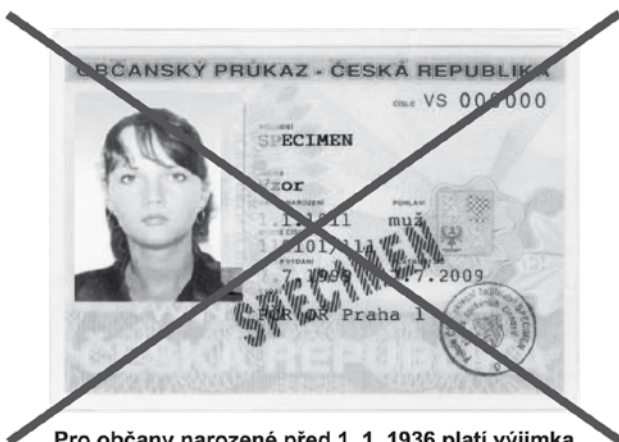

Pro občany narozené před 1. 1. 1936 platí výjimka - občanské průkazy, ve kterých mají vyznačenou dobu platnosti "bez omezení" nebo "platnost prodloužena bez omezení", zůstávají nadále platné.

**OBČANSKÉ PRŮKAZY  
SE STROJOVĚ ČITELNÝMI ÚDAJI  
PLATÍ PO DOBU V NICH UVEDENOU**



Ministerstvo vnitra, odbor správních činností, červen 2008